時報

中華民國十七年
四月廿六日 星期四
舊歷戊辰年三月初七日
今天二張售大洋三分
第八千五百廿五號

定報價目 本埠及日本一個月一元 三個月二元九角 六個月五元七角 九個月八元四角 全年十一元 南洋歐美各國一個月二元 三個月五元八角 六個月十一元四角 九個月十六元八角 全年念二元 報費先惠郵票九五折算

廣告刊例 「封面及評前」二行起碼每日每行一元四角 「圖畫時報」每英方寸每次一元五角 地位須於三天前預定 「新聞欄內」每日每行四角五分 「普通地位」三十字起碼每日每字一分二厘 「彩色廣告」加一色手續費十元 二色四十元 三色九十元 四色一百六十元 地位格色須預向本館廣告部接洽

本館編輯部設於新衖路二十五號（小花園南首）電話中央六一二〇四 營業部設於山東路A字六號 電話中央六一二〇一 電報掛號二五一四 中華郵政特准掛號立券 按照新聞紙類郵寄

龍章機器造紙有限公司廣告

本公司訂於陰歷三月初一日起發給丁卯年股息請各股東攜帶股單到法租界新永安街本公司照領此啓

上海賽馬

陽歷四月念八號即陰歷三月初九日下午一點一刻起賽入場券會友部（即靜安寺路出入）每位洋五元普通部（即馬霍路出入）每位洋一元場內備有西餐茶點

上海跑馬總會啓 2629

軍事委員會軍醫監理委員會招請男護士

茲欲添聘男護士數十位凡在醫院畢業或曾服務二年以上具有護士知識者均合格薪金面議如願試者請至上海虹口朱家木橋東有恒路六二三號接洽可也

上海惠利銀公司定期還本有獎儲蓄通告

第十六次有獎儲蓄券定於陽歷五月三號即陰歷三月十四日准期開籤

有獎儲蓄部啓 2626

上海各界慰勞北伐將士大會臨時籌備會通告

國民政府軍事委員會政治訓練部特派專員來滬會同上海各黨政軍機關學校籌備上海慰勞北伐將士大會原定四月二十一日下午二時在總商會開籌備會[illegible]

自我國民革命軍繼續北伐節節勝利勢如破竹[illegible]

中國國民黨江蘇省黨務指導委員會通告

[illegible]

中國國民黨上海特別市黨務指導委員會指字通告第一號

[illegible]

濟公活佛 井中運木（正）

嘉泰四年、濟公夕醉、繞廊喊無明發、衆莫悟、俄火發焚寺、濟乃自爲募疏、行化嚴陵、以袈裟籠罩諸山、山木自拔、浮江而出、報寺衆云、木在香積井中、勾之而出、令止即止、此活佛之靈異見諸神話者也、

今永安堂所發行之**虎標八卦丹**、專治各種咳嗽以及時行疫毒、傷寒中著、霍亂吐瀉、腹痛心氣痛、嵐瘴痧症等、專治外科各症、刀傷跌打、無名腫毒等、確有奇效、藥到病除、此藥之爲社會傳誦、婦孺皆知者也、

總發行上海虎標永安堂 北四川路八十九號 電話（北）二七三六

總代理上海法租界新開河**林大森**

（猛虎商標）

English Weekly

英語週刊 ▲六四六號 ▲六四七號

◀要目▶

韻散文發疏：Willing to Give (646) Among the Mountains (647)

商業與商業文：宣告商店轉移之通啓 (646) 關於開設新店之函件 (647)

青年立身規範：時間 (646, 647)

名家短篇小說：讀求 (647)

現代名劇：金圈 (646)

安徒生神仙故事：月亮所述的故事 (646, 647)

英文短篇叙事百首：以智脫身 (646)

近代發明界小史：無線電報 (647)

科學解答 (647)

戈登司密與其母書 (646, 647)

時事要聞 (646, 647)

每冊三分 全年五十冊 連郵費一元五角

商務印書館

國聞週報 第五卷第十四期出版

（要目）[illegible]

原板芥子園画譜二集

此從原板初印本五彩套印分梅蘭竹菊各一本共四大本精工與原本無異 定價六元 又初集不日三版 價同 上海望平街有正書局

國內紀載

敵軍向德州退却
張萬間殘部將殲滅
萊蕪亦被國軍佔領
北京城門傍晚即閉

◎濟南已下、惟張夏萬德一帶尚有敵軍殘部、二十五日孫良誠方振武部由右翼襲張夏、劉峙賀耀祖軍出正面進攻、即將一鼓殲滅、蔣親往督師、探報魯軍後路開始向德州退却、（徐州二十五日下午二時電）

◎博山南之萊蕪、被南軍佔領、（北京電）

◎張宗昌孫傳芳今日由濼口電奉張、申述縮短戰線放棄濟南原因、並請處分、張復電申斥、（北京念五日下午九時電）

◎據濟南外訊、昨晨南軍距濟南城尚有二十里、華字報稱、潘復勸張如濟南不守、宜向東退、聽吳俊陞之軍扼守德州、聞魯軍已有萬名退至博山、魯軍士氣沮喪、南軍一至、似將續退、（北京二十五日路透電）

◎軍警當局竭力維持京城治安、變更各城門啓閉時間、規定卯正開、酉初閉、守衛均武裝、（北京二十五日下午一時電）

◎以鐵甲車爲中心絡繹到泰安之南軍、二十三日殆已完全集中完畢、第三縱隊二萬人復由濟寧經由寧陽向肥城進軍中、其先鋒昨已過白馬廟前進、由該地直至泰安沿鐵路軌道有大砲數尊之有力步兵、大部亦正北進中、聞迫於萬德喘息未定之魯軍、（北京東方電）

◎此間接濟南二十四日發來電云、已失去指揮官之孫傳芳部敗軍、集於濟南西端一帶、數達四千、目下市內頗形恐慌、避難之華人蝟集車站、混亂萬分、（東京二十五日東方電）

孫軍副司令中彈斃命

◎此間接徐州行營二十四日電、孫逆傳芳之全軍副司令貴濟川、乘我軍新克兗州之際、率其殘部在辛莊附近頑强抵抗、經我軍三路包抄、將逆軍擊潰、僞副司令貴濟川中彈殞命、從此孫逆殘部、可告完全肅清、（南京念五日電）

馮軍攻克大名

◎第二集團軍劉鎭華部及鄭大章騎兵軍、確已完全佔領大名、（南京二十五日電）

兗州擊退敵飛機

◎二十三日魯飛機到兗擲彈、被擊退、（徐州電）

◎二十五日國軍飛機大批由京抵徐、馳兗北發、

◎交通處長王思棠赴兗設第八無線電台、（徐州二十五日電）

二次抗議日本出兵

◎國府對日本出兵第二次抗議、今晚或明晨可由外部送交駐寧日領、（南京二十五日電）

方鼎英赴兗謁蔣

◎方鼎英二十四由京過徐、赴兗謁蔣商後防、（徐州二十四日下午十時電）

◎朱培德二十二晚率部赴兗謁蔣後往前方、（徐州二十二日電）

◎二十三軍二師二十二日開始由浦口抵徐候令、（徐州二十二日電）

◎北伐軍左翼現由朱培德指揮全部、（徐州二十五日電）

◎何思源二十四日率政訓處赴兗、（徐州念四日電）

◎馮玉祥代表李興中二十四日赴兗謁蔣、（徐州電）

◎航空司令部二十四日全部移兗、張靜愚先已北上、（徐州二十四日上午六時電）

◎總部傷兵管理委員會在徐成立、（徐州電）

◎十七軍砲團二十二日由浦口過徐赴海州、（徐州二十二日電）

鄂省軍政要訊

◎羅啓疆師查驗有槍二千六百枝、機槍三架、炮四門、有將調往沙市與李燊部防鄂西說、（漢口電）

◎第三路騎兵團第四路砲兵團到武昌、即北上、（漢口二十五日下午二時電）

◎白崇禧令羅啓疆師集中漢口北伐（漢口二十五日電）

◎湘鄂政委會二十四日決議湘鄂各機關決減薪助餉、（漢口二十五日下午二時電）

◎武漢收回法租界後援會、將改外交後援會、加入對日運動、（漢口二十五日下午二時電）

◎今日有難民抵此、謂荊門爲匪擄掠、死人甚衆、荊門一處被殺者有五千人之多、聞匪衆乃逃兵與所謂神團集合而成、（漢口二十五日路透電）

漢口鎗決男女共黨

◎二十五日衛戍部槍決男共黨李得民·胡興發·胡孟平·曾廣全·女共黨周淑貞、（漢口二十五日下午電）

泉州私運日貨案解廈

◎泉州扣留私運日貨之孫四郎、與台人五人、二十四日解廈押司令部、將引渡日領署、（廈門念五日電）

◎華當局今日宣稱、中日近今之爭端、業已解決、故排日之舉應即停止、排日委員會應加解散、各團體反對此議、謂此事應移交寧政府辦理、排日行動仍應進行云、今人民雖反日如故、但未發生事端、泉州有一華商與日人交易、被人發覺、判令交罰款四萬五千元、該處抵制事務、由工團促進之、（廈門二十五日路透電）

閩財政會議定期開會

◎財政會期定五月三日開會、（福州二十五日上午十時電）

◎陳培錕辭財長、省府不准、（福州二十五日下午十時電）

閩粵之反日聲

◎學聯會二十二日在總商會與各商界議決對日經濟絕交、（福州二十五日上午十時電）

◎省市黨部發起召集各級黨部各團體籌備舉行二次反日出兵運動、（香港二十五日下午九時電）

贛黨務指導員抵潯

◎彭程萬與本省黨務指導員同抵潯、彭先來省、

◎陳禮江二十四晚赴潯接洽、（南昌二十五日電）

◎北伐借款仍未繳清、財廳嚴催商會、再限三日、否則由廳直接辦理、（南昌二十五日電）

廣州政分會決議案

◎政治分會二十四日會議、李濟深提議修正建設委員會組織大綱、通過、陳銘樞提議籌辦廢兵院、交總部審查、黃紹雄提議統一兩廣幣制、交建設委會審查、並電桂財政廳派員來粵協商、對李宗仁請籌北伐軍費案、由兩廣合籌一百萬、一月內先匯六十萬、（香港二十五日下午九時電）

◎總部決派員點驗各軍、並規定辦法九項、（香港二十五日下午九時電）

◎王應榆定下月一日就北區善後委員職、並委龍思鶴爲軍務處長、各職員二十四日已赴韶、（香港二十四日下午九時電）

◎緝私委員定二十七日就職、（香港二十五日下午電）

◎鹽稅附加北伐費、有中止執行說、（香港二十四日電）

粵省各軍之調防

◎陳銘樞令新編一師黨克烈、游擊司令駱鳳翔兩部集中河南訓練、又令恢復第十一軍政訓處、委陶因爲主任、（香港二十五日下午九時電）

◎十二師香翰屏部二十一日抵石龍、二十五日開拔來省、轉赴西江、（香港二十四日下午九時電）

◎范石生軍奉令班師回粵、二十四日十六師抵坪石、（香港二十四日下午九時電）

首都紀聞

◎第四方面軍宋哲元電、軍委會現調大兵十萬、進駐潼關、即日誓師參加北伐、（南京二十五日電）

◎審計院長于右任、定二十七日午在國府行就職禮、（南京二十五日下午十時電）

◎張靜江·宋子文·張壽鏞定今夜由滬來寧、（南京二十五日下午一時電）

◎繆斌今晨返京、（南京二十五日下午一時電）

◎新編十二軍長孫祥夫、獨立第六師長王若周今晨來寧、（南京二十五日下午一時電）

◎益仁巷五馬街一帶商民、因築路休業一節、茲已完全恢復原狀、（南京二十五日電）

松江東外發生刼案
擊斃事主

◎東外明星橋糖食店、二十五日酉刻被刼、主婦侯氏被盜擊斃、（松江二十五日電）

北京雜訊

◎吳俊陞電張作霖、日內啓程來京、（北京電）

◎軍事當局今日招待報界、略謂對於軍訊、須慎重登載、重要戰事新聞、須先徵求軍團部同意後發表、否則從嚴處置、（北京二十五日下午五時電）

◎汲金純今日奉張作霖命赴京漢前線晤張學良楊宇霆傳達軍略、（北京二十五日下午九時電）

◎外商對煤油捐請使團向政府交涉、（北京二十五日下午五時電）

◎中日商約復展長三個月、雙方現正討論沿海貿易問題、（北京二十五日路透電）

◎日使署今日發表爲出兵魯省事致外交部之三牒文、皆言此舉乃爲保護日人之生命財產計、日使署稱、魯省共有日僑二萬、一再向政府及使署請願派兵保護、第一批日兵五千名今夜可抵青島、（北京二十五日路透電）

政治會議

◎中央政治會議二十五日在中央黨部開會、出席者薛篤弼・王伯羣・李烈鈞・易培基・丁惟汾・葉楚傖・何應欽・于右任・蔡元培・趙丕廉・孔祥熙・黃郛・譚延闓・陳果夫、主席譚延闓、決議案㈠決議僑務委員會組織法修正通過、㈡決議勞資爭議處理法通過、㈢大學院院長蔡元培呈請將大學院所設之華僑教育委員會裁撤、華僑教育事項、歸僑務委員會辦理、決議照准、㈣于委員右任等函送對於兵工政策案審查報告、決議交軍事委員會建設委員會法制局根據審查報告、會商辦法、㈤代理司法部長蔡元培呈請修正司法部組織法、㈠秘書處職掌、列入第五條、㈡原組織法第十三條第二項、(總務司司長得由次長兼任)刪去、決議照准、改各部院應設總務處、原設秘書處、仍存在、併交法制局照此原則、修正各部院組織法、㈦陳委員果夫轉來何思源等養電、丁委員惟汾轉何思源張靜愚等巧電、決議交直魯賑災委員會、㈧決議任命茹欲立爲審計院副院長、(南京二十五日電)

◎中央政治會議、今日決議、任茹欲立爲審計院副院長、又通過勞資爭議處理條例、僑務委員會組織法、又決議李宗仁之兵工政策案、交軍委會建設委會法制局會商辦理、僑務委員會組織內容、由國府任命委員若干、任期爲一年、但得連任、設常務委員三人至五人、由國府指定一人爲主席、每月至少須開會一次、下設秘書廳及一二兩科、必要時並得設僑務視察員及名譽顧問、(南京二十五日電)

北京公債市況

◎二十五日公債市、九六開盤一八四、收盤一八九五、後場開盤一八七、收盤一九七、七長七一七、成交三百四十萬、(北京二十五日下午九時電)

◎二十七日起徵公債附捐、今日交易所開會討論附付辦法、(北京二十五日下午九時電)

國府明令整飭紀綱

臚列八項令京外各官吏遵照

國民政府於二十四日通令各省政府及所屬各機關整飭綱紀云、爲令飭事、國家之敗、由於官邪、現在訓政伊始、端重政治上建設、而建設良好政治、必先以袪除積習、整肅官常爲嚆矢、用特申令整飭紀綱、以立庶政革新根本、一曰明黨義、官吏服務黨國、對於三民主義、應有澈底之認識、精密之研究、二曰崇廉潔、貪污爲官吏大戒、革命時代、尤應廉潔自矢、不惟苞苴宜嚴行拒絕、即餽送酬應、亦宜免除、或加以限制、三曰親民衆、官吏爲人民服務、須隨時隨地與民衆接近、考查民間疾苦、以爲興利除弊之標準、四曰矢恆勤、命革官吏、首貴有革命精神、必須努力工作、謹愼將事、凡怠惰積壓等弊、亟宜屏除、五曰尙節儉、國奢示儉、古有明訓、現在物力維艱、亟應提倡節儉、服食起居、力求儉約、婚喪嫁娶、祇求中禮、不可鋪張、六曰絕嗜好、近年腐敗官僚、習氣甚深、凡一切嗜好、革命官吏不可絲毫沾染、以爲人民表率、七曰嚴獎懲、向來官場大弊、莫過於是非不明、黜陟不公、嗣後各行政長官、應按管轄系統、職權範圍、認眞考核、信賞必罰、綜覈名實、是爲要圖、八曰督功過、上下隔閡、敷衍塞責、陋習宜除、嗣後不但長官對屬員應嚴密考查、即屬員對長官、亦應獻可替否、互相砥礪、分工合作、功日多而過日少、政治乃有休明之望、以上諸端、坐言尤貴起行、政治之隆替、民生之休戚、均以此爲關鍵、凡百有司、允宜遵守、除分令外、合亟令仰遵照、

反對日本出兵之中央文告

中央黨部爲日本出兵山東、阻撓北伐進行、於二十四日特開臨時會議、通過告世界民衆與告日本國民兩書、玆分錄如下、

▲告世界民衆書　當國民革命軍正勝利北進之時、中國全國民衆得悉日本政府派遣五千以上之軍隊、前往山東、實抱憤惡之感、此種不爲事實所需而懷可能惡意之舉動、不但侵害中國之主權、而且背犯國際法上公認之原則、日本出兵山東保護僑民之說、僅係藉口、蓋國民革命軍既受嚴重的命令、用盡任何可能之方法、以保護外僑之生命財產矣、乃日本田中內閣、不效美國良好的前型、令僑民退出作戰區域、而反派遣大批軍隊、此次軍額不僅超過其藉口的需要、而且此次出兵、尤足引起可能的嚴重結果與糾紛、爲中國所顯明不能負責者、然國民政府爲保全國際友誼起見、對於所有外僑之生命財產、仍繼續予以完全保護、不稍存歧視之心、爲出兵事、國民政府已對日本政府提出嚴重抗議、中國之民黨代表全國民衆、今以此事訴之於世界主持正義者淸白之良心、甚望此種國際之暴行、不至於不引起諸君之義憤、諸君關心人類福利、亦決不許遠東和平爲帶私利動機而侵略的國家所擾亂、亦且諸君所具國際正義之心、尤能促諸君以充分道義上之援助、協助中國民族移除國民革命成功途上之障礙物、無論在何種困難之下、國民革命軍皆具最後之決心、爲完成國民革命而奮鬪、使中國統一於進步的國民政府之下、此事爲世界告者、祗有在現在國民政府的統一之下、中國人民方能解除痛苦、東亞與世界和平、方有保障、此爲世界愛護和平與增進人類幸福者所當注意的、

▲告日本國民書　本黨總理孫先生在逝世前五月、曾到日本一次、以中國和日本的關係、懇切日本民衆、反復演講、以喚起中日間眞親善之精神、不幸總理於十四年三月逝世、所希望於中國於日本者、未及親睹、本黨遵奉總理遺教、繼續領導國民革命、出師北伐、掃除軍閥、方將以三民主義爲基礎、從事建設、期與日本同負東亞和平之責、蓋中國而統一於本黨之下、則本黨建國方略、得以實現、最相關切者、實惟日本、此種情義、總理前過日本、言之綦詳、凡明理達義之日本人士、亦既深切同情矣、中國開始革命以來、日本同志、繼續不絕予以精神上之贊助、以故中國人民對於日本政府之行動、雖恒常表示其不滿、而中國國民與日本國民間常有縈廻和洽之好感、尤以年前日本民衆及民黨同情於三民主義之宣傳、及最近努力阻止其內閣之出兵、爲本黨與全國人民所感慰未忘者、最近本黨所指導之國民革命軍、所向克捷、殘餘軍閥孫傳芳張宗昌張作霖途窮日暮、敗亡可待、而日本政府忽又悍然出兵膠濟、無論此次出兵多少、所預備之軍費爲若干、所發出之聲明書作何種之藉口、而侵犯中國之獨立、損害中國之主權、實已不幸實現矣、此種政策、本黨深知決非日本人民所容許、日本人民且嘗力謀遏止之、所可慨者、日本人民雖力謀遏止、田中內閣仍一意孤行其武斷侵略政策、本黨對此雖爲中日親善前途、深致惋惜、而對日本人民之主持正義、甚其至深之同情、田中內閣雖已利益此出兵事件、冀鞏固其一時之政權、而日本人民則在此軍閥壓迫之下、自必採取正當途徑、求其本身之展布、貫澈其公正和平之精神、蓋爲蔑視中國之民意而侵犯中國之領土爲違反國內民意而破壞中國之主權、此種無理動作、田中內閣雖視爲得計、在中日兩國人民則絕痲以思所難容忍者也、本黨對此事件、已有十分明白之認識、故雖對田中內閣之妄舉、不勝駭異、而於日本人民則認爲終能贊助我國民革命之好友、因此之故、本黨對於在華日僑、依本有之親善精神、繼續保障其安全、並望日本全國人民異地同心、共同籌維東方新運命之建設焉、過去各帝國主義共通之謬誤、爲狃於目前之利、助長中國內亂、壓迫中國民衆妨礙其獨立之運動、即在此不穩狀態中、獵取利益、延長中國之內亂、此種政策、尙不能適用於中國過去之時代、今中國之三民主義之思潮、既已彌漫於全國、以中國人之堅強努力、終將造成革命的統一政府、各帝國主義者觀於中國國民革命已成功之事實、亦已次第認識、另謀改善其行爲、而日本政府則仍昧乎此理、此本黨爲東亞和平及進步所深慮者、望日本人民有以處此、

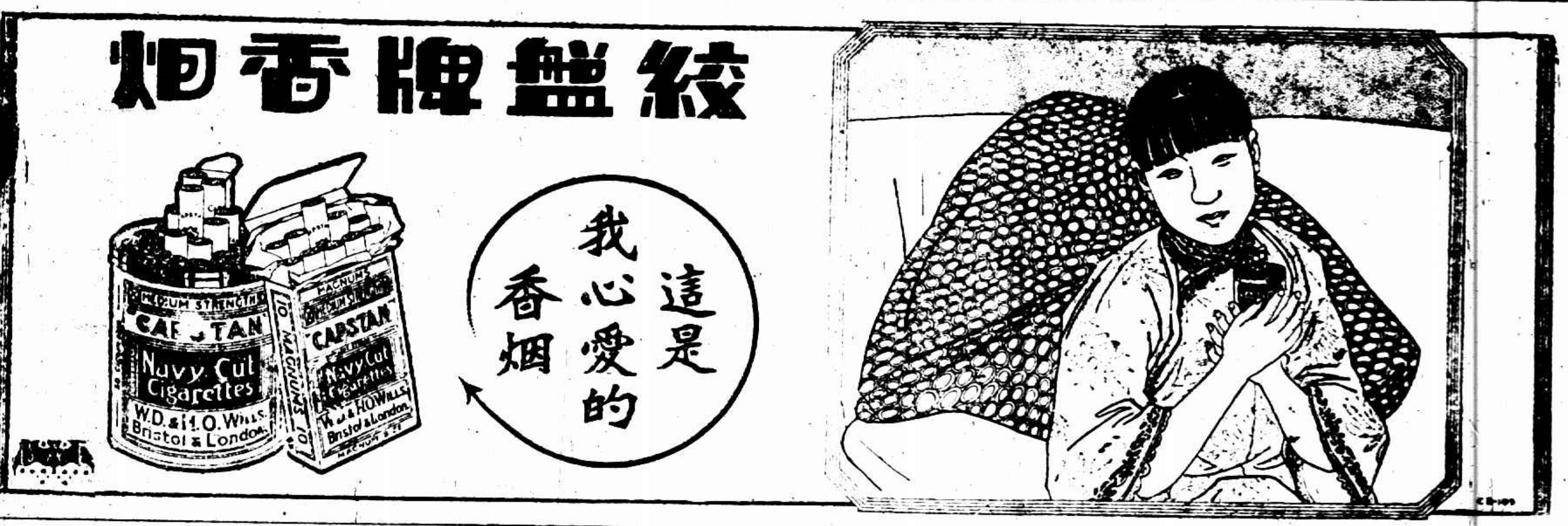

粵省潮屬剿共情形

普寧已告肅淸……揭陽在圍剿中

廣州通訊、潮屬惠來普寧各處共黨自被第四軍余漢謀香翰屏兩師、會同第十一軍顏德基師、第五軍徐景唐部、第七軍黃旭初師等、分別在惠來之葵潭兩英龍江河婆各要隘、猛烈攻擊、斃傷甚衆、繳獲槍械無算、至是共黨不能在惠來一屬立足、從兩英峽山和平白石關埠等處竄往揭陽、揭陽農匪、爲其響應、且糾合桑浦山等處土匪、在汕揭交通要道關埠炮台一帶暴動、來往帆船、盡被截留、關埠大成輪船亦被扣、汕揭電輪遂完全停駛、本月十三十四兩日、復糾集數千人、圍攻關埠炮台、該處防軍單薄、甫與接戰、即被擊敗、關埠砲台竟爲攻陷、同時揭陽縣城、亦被圍攻甚急、汕揭交通斷絕、消息隔閡、汕頭謠言因而遙起、盛傳揭城已被攻陷、人心復爲搖動、當局遂下令再施行戒嚴、究竟揭城是否確被攻陷、抑或尙在圍困中、因未接到報告、即軍政機關亦不能詳悉、徐景唐乃於十四日、由汕飭令第十三師之三十七團、及第十六師之一部、從礐石海口向揭陽進發、並飭中山艦在海口遊弋、斷絕共黨出海交通、又命守備軍會友仁團、由火車直赴潮安集中、再沿靑麻登岡前進、以攻揭陽之背、現駐惠來之十一師、及十三師之一部、則由和平白石進剿關埠一帶、駐普寧白馬市之第七軍黃旭初部則由貴嶼向砲台一帶進剿、各軍分四路大擧包圍、以期迅收夾擊之效、據第五軍某軍官云、當徐景唐率領大兵由陸豐入惠來之時、共黨主力事前已退往兩英峽山、欲謀突出潮陽神頭、後因潮陽已有守備軍開到、汕頭亦已有備、共黨乃不敢前進、然又明知惠來前後受敵、不能固守、遂由兩英北嶺而入揭陽、此時揭陽兵力空虛、附近農匪復爲之蠢動響應、但其勢雖稱猛烈、然細查其內容、不過人數衆多、而均屬於地痞無賴、槍枝複雜、及無訓練、一經大軍圍剿、不難一鼓盪平云、又查黃旭初部於未抵普寧之前、該縣北山流沙赤水、東埔仔、西社南婆城郭寨有農匪二千餘人、會同惠來縣匪來者約四千餘人、分駐湯坑、十八鄉、灰寨等處、聲勢浩大、每日開會演說、遊行示威、且分五路進攻稈塘墟、第一路從北山定厝寮與稈塘西北、約三千餘人、與李紹金戰、被李擊退、傷斃三四十人、第二路從流沙馬棚東埔仔攻稈塘南門、李紹金急回救擊斃十餘人、第三路從南婆城湯坑、攻隴頭之桂隴、人數約一千、桂隴被焚、進迫長溝、雲霄繞出下林下隴、向雞籠擊其背、傷斃百餘名、奪槍十餘桿、第四路由深溪、大長隴、向石橋頭、擬佔石港山、該山已有軍隊駐紮、共黨僅四百餘名、自行退去、第五路、攻石潭洪厝等鄉、被西山山尾、石潭鄉軍包圍合擊、乃向東江寮潰退、共黨五路進攻之計失敗、再合數千、乘夜由北而進、攻稈塘之白豆虎樹、被雲黃兩營合力擊退、向魚盤北山而竄、後黃旭初親率大隊到縣、分兵三路入山、攻破巢窟、然後分頭各鄉搜剿、(普寧縣屬業告肅淸)、現乃進援揭陽、頃聞各軍已在離城十餘里之山尾寮地方、與共黨鏖戰甚烈、共黨勢不能支、經向大棚新墟退卻、(四月十八日)

和縣大刀會匪猖獗

業經軍隊進剿

蕪湖通信、和縣大刀會匪、糾衆圍逼縣城、經該縣縣長高壽恒電蕪告急、由駐蕪之三十七軍教導師派隊馳往剿撫等情、會誌電訊、玆悉該縣會匪、多係當地流氓、現任高縣長、蒞任以後、對於若輩行動、均派隊嚴密制止、所有會堂、亦積極解散、若輩乃相繼竄至江蘇省之江浦縣、設堂開會、和縣縣長因是處適與和屬之烏江鎭毗連、乃派衛隊三十名、往烏駐防、以杜越境爲害、詎本月十八日、烏江忽有來自江浦之會匪二名、腿脛裹以黃布、經駐烏之衛隊長宋昌和察破、即將帶入隊部、旋即勸勉釋放、並函通知江浦會堂、嗣後不准會員入境、以免市民驚駭、同時並呈縣請增衛隊、以厚實力、該縣據呈後、乃增派衛隊八十名、至烏駐防、詎來烏之二會匪、被縱回浦後、造詞捏報、事聞於該會堂長林某、遂以燒香爲名、藉圖報復、一面暗與烏江原有會匪聯合、於四月二十一日上午十二時、集有會匪一千餘名、攜帶大刀快槍等、向烏江進攻、駐烏衛隊聞訊、隨亦分途堵禦、隊長宋昌和任左路、副隊長洪世淸任中路、隊目阮鳳志任右路、雙方行近霸王廟前相値、遂即開始射擊、約戰三小時、衛隊因衆寡不敵、頗有傷亡、副隊長暨隊目洪院兩人、亦當場被匪擊斃、且被擄衛兵三人、衛兵因勢不敵、乃相率後退、匪衆乃趁勢而進、直向和縣縣城進擾、高縣長聞警後、除電三十七軍教導師告急外、一面並拍電省府、請速派大軍往和痛剿、據聞匪衆、經教導師派往之軍隊痛擊後、已竄回江浦一帶矣、(四月十七日)

皖商聯會選舉委員

通電反對日本出兵

蕪湖通信、皖商聯會開議業已六日、二十三日下午二時、舉行選擧執監委員大會、由湯善福主席、宣布開會宗旨、並報告同時散票、分四區投票、分執委・監委・候補執委・候補監委、次由書記報告、共到六十四會、本日出席五十八會、代表七十五人、省政府准予備案指令一件、大通總商會賀電一件、明光代表李竹溪爲否決駐京辦事處案、請主席團愼重表決公函一件、廣德代表溫季愚提議臨時動議、用大會名義通電反對日本出兵山東、公決即日拍發、次即由監視員陳仲羽崔亮工王元典等九人、監視封匭、散票・投票、然後由檢票員二人、當衆開匭檢票、除巢縣代表棄權未投外、四匭各有五十七票、經唱票員二人、依次唱票、結果、湯善福・崔亮工・溫季愚・吳興周・葉沛霖・余慶科・陳仲羽・李竹溪・牛雨樵・張佩秋・張棨宸・丁日章・楊介藩・舒相丞・曹琬生・謝光來・沈鑑池・唐登慶・袁先奎等十九人、當選爲執行委員、翟醒園・徐醉園・沙朗吾・曹吉臨・焦步蟾・段玉堂・倪大逵・羅少泉・余策琴等九人、爲監察委員、旋主席報告執監候補委員、儘今晚繼續開匭揭曉、執監委員就職日期、候大會決定、明日仍照常開會、請縣代表陳仲羽、向主席團請願、將各縣代表資格證明書、交由本地報紙披露、否則發生疑竇責任、應由主席團負之、六時各代表均告退席、大會執員、仍繼續開匭唱票、候補執監委員姓名、容續報告、

國際紀載

日議院選擧消息

常任委員長始爲政友會所獨佔……澈夜商議彈劾內相案

二十五日東京電、政友會用必死之離間政策、議會形勢稍有變化、武藤七郎已被民政黨除名、改入政友會、田崎信藏亦同向政友會、常任委員長始爲政友會所獨占、預算委員長川原茂輔、以三十二票當選、武內金平、僅以一票之差而敗、決算委員長西田鋭吉、懲罰委員長富左敬三郎、請願委員長岡田伊太郎、皆政友會員、選擧全院委員長時、因淸瀨副議長不諳議事規則、至於失態、始重行選擧、西村丹次郎當選、(電通社)

二十五日東京電、民政黨之安達等六人、在日本俱樂部晤明政會之鶴見等五人、自昨晚夜半達今日、關於彈劾內相案、有所商議、其結果謂完全意見一致、野黨方面可四人之多數通過此案、(東方社)

廿五日東京電、政府希望將御大禮豫算、廿五日通過衆議院、廿六日通過貴族院、現正分別疏通中、故該預算於廿六日中、當可以成立、然本屆議會之問題、乃在乎大禮預算成立之後焉、(東方社)

廿五日東京電、政府昨在院內大臣室開臨時閣議、關於對議會策有所密議、其結果以尾行雄氏一派及明政會抱如何態度、尙不明瞭、然對彼等殊不能有十分厚望、故政府於一切之場合、皆行慮及、而商量充分完善之對策也、(東方社)

希臘又地震

二十四日雅典電、柯林士地震損失、估計約六萬萬特拉治瑪、失家者一千五百人、死十人、柯林士電報局局長當妻子受傷房屋欲倒之時、仍不離局、報紙稱其盡職、(路透社)

二十五日推典電、柯林士昨夜又地震、同時風雨大作、地底有聲、日前未倒之房屋、現多倒壞、推典今晨亦覺地震一次、(路透社)

印京船廠發生騷擾

二十五日喀爾喀特電、孟治船廠今日發生騷擾、致有印人十五華人五受傷、(路透社)

布國地震中損失

二十四日蘇菲亞電、布國官場地震報告、謂腓立波波立斯房屋坍倒三千餘所、破壞不可復居者、六千一百所、必須修理者、二千五百所、(路透社)

英國每年影片稅之收入

二十四日倫敦電、政府對於外來影片每呎增稅半便尼之決議、估計今年可收入四萬五千磅、(路透社)

雅片委員會決議案

二十四日日內瓦電、雅片委員會決議將利用郵局非法販賣雅片之問題、交下屆萬國郵政大會考慮、按郵政大會定一九二九年四月間擧行、(路透社)

英加征汽車油進口稅

二十四日倫敦電汽車油進口稅每加倫徵收四便士一議、立即實行、英美油公司因此自明日起將各牌汽車油漲價、不問躉零、每加倫增四便士半、火油每加倫增四便士、(路透社)

俄名將逝世

二十五日北京電、白俄名將藍格爾將軍現已逝世、(路透社)

埃及發現蝗蟲

二十四日開羅電、上埃及與下埃及皆有蝗蟲成羣飛來、傷害棉花、(路透社)

孟買工潮擴大

二十四日孟買電、棉廠工潮蔓延、除孟買境內數廠外、工作全停、罷工者現有十一萬七千人、(路透社)

法共黨監禁八月

二十四日巴黎電、共產黨議員古特留去年在人道報登載論文、勸在華法兵與中國勞工親善、致被法庭指爲煽惑、判定監禁八個月、古特留上訴、今日復審、共產黨員多人到庭作證、法庭卒斷定照原判執行、(路透社)

英國發表預算案

邱吉爾在下院報告

二十四日倫敦電、今日午後下院甚擁擠、因財政大臣邱吉爾將發表其預算案之演詞也、在未集會時、銀行及金融界要人已高據旁聽席、足見國人對於此事之注意、邱氏謂稱、去年渠雖遇許多困難、然去年預算案之成績、殆爲從來所未有、正稅短少、用費增多、比較預算約共缺二千五百萬磅、內有三百萬磅、係上海兵費、二百五十萬磅係罷工而追加經費、三百萬磅係定額利益稅之短收、三百萬磅係啤酒稅之短收、又五百萬磅係追加利益稅之短收、但最後盈餘之數、實較預料增多一倍有奇、其原因有三、一爲死稅較預算多收九百五十萬磅、二爲甘蔗稅巴力斯坦兩處償還借款四百五十萬磅、三爲政府各部減政節省一千零五十萬磅、減政成效大著、故今年仍擬依此辦理、截至今年四月一日爲止、國債担負共爲七・五二七・〇〇〇・〇〇〇磅、去年此時則爲七・五四四・〇〇〇磅、外債已減至一・〇九五・〇〇〇・〇〇〇磅、流動債亦減至六八八・七五〇・〇〇〇磅、而擬入還債基本金者、現又有六千五百萬磅、預計一九二八－二九年支出、爲八萬零六百十九萬五千磅、去年則爲八萬三千三百十九萬磅、渠擬設立固定的還債金額、每年三萬五千五百萬磅、如是則現有稅則不須增加、而對內對外各債、連美債在內、皆可於五十年內一律付淸、渠預計本屆財政年度遺稅可無變遷、可收三百二十五萬、英酒國產稅每加倫由一先令增至一先令半、今年可增收五千磅、渠預算附現有之稅制、可盈餘六百三十萬二千磅、除郵局及道路基本金還債基本金在外、本屆財政年度之支出、約爲六萬七千六百五十萬磅、比較上年可減少四百五十萬磅、目前商業所需、第一最重之補救爲出產上地方稅之救濟、渠擬籌每年二三千體磅、予以救濟、依預算案通過後、渠將提出估値調查案、欲得可減輕地方稅之新估値、須費十二個月時間、去年預算案所餘多之四百二十三萬九千磅、可發充地方稅救濟計劃之經費、而不歸入還債基本金、自四月二十五日起、外來汽車油火油白油精松脂精每加倫徵稅四便士、但柴油瓦斯油等之重油、則免稅、估計此稅今年可收一千四百萬磅、爲救濟地方稅起見、凡國內油類之各種出產、概免徵國產稅、糖稅自四月二十五日起將減輕、庶食糖之零售價格每磅可減一法星、估計糖稅將減少二百三十萬磅、所得稅之標準率未減、但法定之子女津貼費、則從今日起、增至第一兒六十磅、餘兒五十磅、而非如以前之三十六磅與二十七磅、此舉今年須費二百十萬磅、依新式計算、本屆財政年度支出共爲七二七・三八一・〇〇〇磅、而收入爲七六一・〇八三・〇〇〇磅、相抵餘多三千三百七十萬二千磅、其中須提出一千九百二十萬磅以退還各項捐稅、故淨餘一千四百五十萬二千磅、加以去年盈餘四百二十三萬九千磅、共可得一千八百七十四萬一千磅、此款可用以應付一九二八年之臨時急需、或地方官之需求云、邱吉爾演說三小時之久、前工黨內閣財政大臣史諾登及自由黨領袖喬治皆正式賀邱吉爾理財之成績、及其救濟地方稅之籌畫、而茶稅不動等之辦法、已得衆院之同意、(路透社)

張基在徐自殺

張基在徐自殺

三十七軍砲兵總指揮……留有遺書

徐州通訊、三十七軍砲兵總指揮張基、奉調來徐、任砲兵集團指揮、參加北伐、張到徐後、寓舊道署街大昌公司、詎忽於十九日下午六時以手槍自裁、遺書云、「數夜以來、未曾睡眠、腦中感受奇想、精神不堪其苦、計至到徐將及週、一事未辦、對於職責、實所抱愧、現在革命軍北伐神速、亦擬稍盡一點血力、然因受有特種感想、似有迫不及待之勢、莫若一決爲快、但愧對蔣總司令陳總指揮及同來與有關各同志們並自已家族了、張基最後留字、十七・四・十九」、查張字礎石、直隸人、保定軍官學校畢業、習炮科、資格甚深、年約四十以上、軀幹偉岸、自裁時着軍服、彈從頰入腦、張屍現已棺殮停放、候家族運葬、(四月二十一日)

杭垣蕭女士死後餘波

表妹欲以身殉……致成瘋狂

杭訊、本市一中一部附小教員蕭毅女士因服安眠劑過多、以致中毒身亡等情、已誌前報、乃有周蔆英女士者、係蕭之表妹、悲傷過甚、竟致瘋狂、情節離奇、殊堪注目、玆將所得詳情、實誌如後、

聞耗　周蔆英女士、新登籍、年約二十左右、在奎垣巷女職校補習班肄業、一向寄宿校內、係蕭女士表妹、平日情誼甚篤、當蕭女士逝世時、一中一部教員陳義君、「係周女士之親戚」、即以電話通知周女士、周女士聞耗即力疾馳往、同學罕知其情者、

變態　周女士馳至一中一部附小、撫尸痛哭、情甚悲悽、女友百般慰勸、悉置不聽、是夜即伴蕭尸臥宿、女友等知其失常、急着人看護、以防不測、次日(星期二)上午十時、周女士至密友某家、痛哭流淚、語無倫次、自謂表姊既死、儂不欲生、並將手製之枕頭、贈該密友、作爲最後紀念品、該密友心知有異、疑已服毒、下午一時即送周女士回一中一部附小、自此飲食不進、舉止失常、遂成狂瘋之症、

領回　昨日下午、周女士之姑丈某君來校訪問、由該校教員將情形訴明、恐發生意外、校中不能負責、當即由陳義君及其姑丈領回診養、

原因　周女士與蕭女士、情誼之篤、有如手足、且平日得蕭女士之資助、「據該校教員成範予君之測想」、此次發生諾大變故、當然另有關係、如有所得、當再續誌、

別訊　周女士與蕭尸伴宿、至夜深時、忽扶尸而起、看護者驚覺、詢以何故、即謂予欲飲高粱、看護者即爲代辦、痛飲後多時、忽向袋中取出一小紙包、欲行吞服、看護者急奪、啓視紙包、則砒孀也、衆女士聞訊趨至、當在身邊搜出蕭女士小照一張、及已之絕命書一封、並有砒霜一包、周女士即對衆說明、我與表姊誓同生死、汝等勿阻、日後亦防不勝防、但不死在家中、寧作異鄉之孤鬼、與表姊相見於地下也、

厦門撤銷日警案解決辦法

反日會繼續開會

厦門通信、因日領擅捕李宣煥案、引起之撤銷厦門梧桐埕日警部交涉、外部令由厦門地方解決、今由交署與日領於兼旬之內、已告解決、十九日漳厦警備司令部函市黨部、通知案已解決、請轉令各社團、勿得再有反日舉動、原函照錄如左、「逕啓者、案准厦門交涉署來函略開、自三月二日日案發生以來、迭准貴部函請嚴重交涉、經先後用正式公文嚴重抗議、並與日領當面談判、或派員接洽、約有數十次之多、日領現已諒解、並允將來日本臣民住宅內檢舉、或逮捕罪犯、一切自當通知中國官廳辦理、惟此次舉事原因、係由住在梧桐埕辦事人員發生、復與一併交涉、速將住梧桐埕辦事人員調回、以謀根本解決、而保領土主權、玆據日領函復、關於厦門梧桐埕宿舍一事、迭准貴交涉員來函、均經閱悉、現該屋專爲敝署員及婦女小孩等之宿舍、並非警察署或警察分所、特此聲明、以免誤會等由、相應將此次交涉情形函達貴司令查照、並轉知市黨部爲荷、等由准此、當經令飭市公安局派員查明、梧桐埕有無日警機關、玆據該局長呈稱、遵即派員前往調查、據復梧桐埕尙無日警機關、日領又允此後在日本臣民住宅內檢舉、或逮捕罪犯、當通知中國官廳辦理、是本案已獲根本解決、對於外人及籍民在廈、不得任意隨帶武裝一節、均已接洽妥協、嗣後再有此事發生、官廳自當負責、除知照在厦各機關外、相應函達查照、即希轉致各社團切勿再有反日舉動、一切工作、應即尅日回復原狀、以篤邦交、而免糾紛、並盼見復爲荷」、市黨部接函後、即通知反日會、反日會本定於二十日召集反日聯席會議預備會、是日到厦門・漳州・南靖・金門・莆田・思明・集善・厦港各地反日會代表三十餘人、僉謂解決不澈底、表示不滿、復提出繼續反日運動案十三起、並函復市黨部知照、(四月二十四日)

浙省政府會議紀

通過增進農民生產案並指定委員……財政委員會借款先籌十萬元匯寄

本月念三日、浙政府舉行第一〇六次常會、出席委員莊崧甫・程振鈞・陳其采・蔣夢麟・雙淸・馬寅初・朱家驊(楊子毅代)蔣代主席因公赴甬、公推陳委員其采主席、議決要案如下、(甲)報告事項㊀財政部殺代電、浙江緩設檢査煙苗局、自當照辦、決議、令知民財兩廳、㊁省防軍司令官呈爲添設憲兵第三連應需費用、在省防軍經費節餘項下勁支、請鑒核轉飭財廳備案、決議、照准、㊂第四軍駐浙募兵主任陳正民、呈請追加紹興等二十七縣爲募兵縣分、已飭協助、決議轉令各該縣知照、㊃天台縣長斯資深電報共逆鼓動抗糧、經拿獲嫌疑犯押訊情形、決議令民政廳轉令新任該縣長迅速赴任、査明呈候核奪、㊄中央陳委員果夫電去春由財政委員會借墊浙省軍事用款、希於一星期內如數撥還、決議由財政廳査照第五十九次會議議決案、先行勉籌十萬元匯寄、並電復陳委員、(乙)提議事項、㊀浙江省莫干山管理局組織條例案、決議本條例應縮小範圍、將總務公安工務衛生四課歸併爲總務公安兩課、交民政廳修訂正後再議、㊁擬籌設古物徵存所案、議決照案通過、㊂浙江省各屬築路發現之古物、應交浙江省立圖書館保存、並請撥給開掘萬松嶺古墓臨時費二百元案、議決通過、㊃增進農民產案、議決原則通過、交組織委員會分別討論進行方案、即指定建設廳長財政廳長財政審査委員會主任、浙江大學校長勞農學院院長、莊委員崧甫爲委員、委員會由建設廳長召集、

浙財廳解款七萬

浙江財政廳每月須解財政部銀四十萬元、昨又解四月份第五期稅款銀七萬元、本月分共已解過銀三十三萬元、

保管戰地鑛廠規則

農鑛部長易培基、因中興烈山各煤礦、已歸入政府版圖、除委任彭象賢劉麟書爲烈山煤礦正副局長外、並規定保管戰地鑛廠暫行規則、特錄如下、㊀凡國民革命軍新佔領區域內所有戰地各鑛廠、應由戰地政務委員會農鑛處主任隨時商承戰地政務委員會接收保管、㊁農鑛處主任對於處置鑛廠重要事件應隨時呈請農鑛部長核定、㊂農鑛處主任、一經將鑛廠接管、即負保護及管理之責、㊃農鑛處主任接管各鑛廠時、應將該鑛積存鑛產品財產股本工程及一切營業狀況、逐一査明呈報農鑛部長、㊄各鑛廠人員如遇農鑛處主任査詢事項時、應切實陳明、不得隱匿捏報、違者究辦、㊅農鑛處主任遇必要時、得呈請農鑛部長於各鑛廠組織臨時辦事處、由農鑛部長指派常駐專員、其辦公經費應由各鑛廠担任之、㊆農鑛處主任對於保管各鑛廠、如査無逆產或他項糾葛、並認爲已脫離軍事範圍時、其保管日期即行終止、㊇本規則自公布日施行、

公電

◎南京來電　直魯省區近數年來、流亡載道、廬舍爲墟、舉目滄桑、殊堪隱念、國民政府本民胞物與之懷、爲愼籌救災之舉、特頒條例、組織直魯賑災委員會、本會同人奉命委任、於四月二十四日正式成立、敬當竭智盡忠、益愼將事、惟同人等恐籌劃不周、措施失當、敢無以副使命而慰災黎、務望海內明賢、時賜教益、不勝感禱、直魯賑災委員會委員許世英、虞和德、王震、張嘯、關元賓、丁惟汾叩漾、

天時變動　當心梅毒

梅毒菌潛居血液中。侵害紅白血球及精蟲或卵子。故能令人乏種絕嗣。患者莫不憂形於色。而天時寒熱相搏。尤爲毒菌攻擊之最好時機。於是輕者變重。重者尤重矣。

海波藥之效力・

入胃即散佈四肢百骸。取包圍之形勢。搜索敵蹤。而毒菌無所遁藏。故服之者。血液淸而毒滅。毒根拔而全愈。永遠不發。其理在是。試服立知。

海波藥　主治　花柳梅毒　淋濁下疳　魚口便毒　疳瘡腫爛　筋骨疼痛　小兒胎毒

▲定價　每瓶二元　每打念元

上海五洲大藥房總發行　總店四馬路　分店鐵大橋

中外各埠分店及各大藥房均有出售

地方消息

無錫

清鄉隊破獲共黨機關　清鄉游擊隊、前日捕獲共黨嫌疑犯沈明生陸南平、經嚴加盤訊、據供周山浜豫康工房第五號王乾安家中、藏有盒子砲一枝、盒子槍一枝、子彈五六十粒、當於昨(二十四)夜率隊前往搜査、先將該號工房包圍、然後入內、將王乾安捕獲、嗣在柴堆中、起獲籐包一只、搜出實彈盒子槍及盒子砲各一枝、子彈五六十粒、日記簿一本、簿內所記之事、均甚曖昧、無從索解、並有人之通信處等等、遂押解回隊、嚴加盤訊、據供此項槍彈、係在逃人某甲、於臨行時交由陸南平保管、後由陸將鎗彈置於篋內、上覆白米、寄存沈明生家、迄今已一星期、復在戽水公會租賃房屋居住、由沈明生之母、將槍彈寄放王紀安家內云云、玆由楊大隊長將獲犯嚴加看管、一面督隊緝逸匪、

鄉民擊退羣盜　南延市華墅上廟庵等處、鄉農爲自衛計、每於夜間、輪流守望、戒備甚嚴、前晚十時許、忽有盜匪七八人、手持電筒木棍之類、結伴至漳涇圩行刦、時各鄉農因聞犬吠之聲、嚴行戒備、迨盜衆抵村、先用巨石擣開張仁金家大門、時張已肩荷鐵耙、伺於門後防備、各盜入門、首由一盜執電筒四射、一手持假手槍示威、張以盜衆抵村、並未開槍示威、料其必無眞器、乃在大門後冷不防、用鐵耙向盜匪猛擊、一盜應聲而倒、門外之盜、知有戒備、亦紛紛携棍入內、與鄉農對抗、嗣因鄉農愈聚愈衆、盜始向北落荒逃去、直至圩外河港、紛紛跳入小船、飛駛而去、

蘇州

閶外碾米廠被刦　閶外北濠弄五十九號趙曾伯所開之新記碾米廠、於昨晚(二十四)八時許、突來盜匪三人、各穿黑色棉袍、頭戴銅盆帽、一盜先挨門而入、手出手搶、嚇禁聲張、旋二盜亦持槍相繼入內、將大門緊閉、電話綫割斷、時趙適外出、各盜遂將主婦趙謝氏所戴之金鐲一付、金戒指三只、金扦一支、金釵四支、金圈一只捋下、復在櫥櫃中、刦去大洋八元、小洋二百角、並欲登樓行刦、幸謝氏機警即上樓將房門緊閉、至窗口高聲呼援、盜等始倉皇而逸、出門後並開槍一响示威、事後即由廠夥報警請緝、

滸關又獲二嫌疑犯　縣公安局長鄭誠元因據密報、先後在滸關捕獲共黨嫌疑犯顧阿巧、矯福元、高阿二三名、前日(廿三)隊士陳博九宋啓銘又在滸關矯梗上捕獲嫌疑犯矯阿紀一名、十大巷捕獲史毛駝子一名、於昨日(廿四)押解來城、由偵緝科開庭審訊、供詞如下、㊀矯阿紀供三十二歲、務農、正月初六晚間、由李某及顧阿巧二人、來喊我同至周家灣某姓家開會、共有三十餘人、並勸我加入農民協會、可以折半繳還租米、我與堂叔矯福元、同去即返、此後未曾去過、㊁史毛駝子供、廿五歲、在董家做長工、正月初六夜、由李某與顧阿巧、邀我至周家灣開會、由李演說、勸我加入農民協會、可以減半還租、後來聽說他們就是共產黨、故隔四天後、李某又來邀我開會、我未去云云、訊畢還押、復提矯福元顧阿巧、高阿二三人、先後訊審、並令矯阿紀史毛駝子、當庭對質、嚴詰良久、三人仍不吐實、遂命還押再審、

絲廠糾紛續訊　東西源茂兩絲廠工友、爲拒絕前該業工聯會總代表孫碧雅復工事、以致全體罷工、發生衝突、經省總工會指導員祁介楨、於前日上午召集總工會各職工會代表、開聯席會議、議決辦法三項等情、已誌昨報、昨廠方以糾紛尙未解決、誠恐開工後又有衝突情事發生、是以自願暫停工作、惟廠中工友、時與孫系一部份工友、發生小衝突、且縣黨部方面、聞諸傳將有大批工友、來部搗亂、故請由公安局派保安隊到場保護以防意外、而駐蘇二十二軍一師三團團長胡伯翰、以際此前方銳進之時、後方治安、極關重要、故對於絲廠工潮、非常注意、特親自偕同團部指導員至縣黨部總工會調査眞相、以憑核辦、

李根源行將出院　因頸項患疽而在博習醫院醫治之李根源氏、在院已二月有餘、其症狀初則非常危險、經該院外科主任蘇邁爾、悉心治療、如割治接血種皮等項、次第施行後、症狀即漸呈佳象、昨據該院中人云、二星期後、李氏或能痊愈出院、査李氏自二月十二日進院、會開割七次、借血四次、種皮二次、創口最大時、自頸部蔓延達背部之半、近則逐漸收小、僅五六寸矣、

常州

籌設民衆娛樂場　武進城隍廟、平時遊人甚多、現武進教育局、擬將該廟改爲民衆娛樂場、分設教育用品商店、兒童玩具商店、農產品陳列室、百貨商店、娛樂部、茶園、工商品陳列所、教育館、點心店、跑冰場、影戲場、已由該局擬定計劃、將邀集各公團各機關、討論辦法、然後次第施行云、

防務會議紀略　駐常第三師司令部、召集武錫澄宜四邑長官開防務會議一節、早誌本報、玆悉二十四日下午一時在司令部開會、到者有澄錫宜三邑代表、及武進縣黨部常委孫有光、縣長鄭垕鋒、公安局長方爲舟等、由蔣代師長超雄主席、當經議決防剿匪徒辦法數條、散會後、蔣代師長即應錢軍長之召赴滬、

綢業公所決改委員制　武進綢業公所、於二十四日下午一時開特務會議、到趙頌平蔣經董秦彥臣等三十餘人、議決事項如下、㊀經董制決改委員制、推定趙頌平等五人起草簡章、交所印發各綢行、俾資研究、陰歷二十日再開各行主大會、通過簡章、選舉委員、委員名額暫定十五人、再選常務委員五人、㊁蔣經董彥生辭職案、議決在委員制未實現以前、未便任其辭職、應予挽留、㊂新頒綢行條例、有倒換行帖一條、牽令迭催、應如何一致進行案、議決各行主願否換帖、未便強制、聽其自由、㊃綢行開秤及綢價問題、議決俟委員制成立後、再開大會決定、

寧波

蔣伯誠蒞甬　省防軍司令蔣伯誠、於二十四日晨由滬到甬、至埠歡迎者、有王文翰指揮官張公安局長鎮海要塞司令張伯岐縣長顧樹森及總商會會長陸卓人袁端甫等多人、蔣上岸後、即入城駐節鄞匪指揮部、與王指揮官討論甬屬防務、及其他重要問題、午後召集各機關開聯席會議、晚總商會設席爲蔣洗塵、

荷花橋米店被刦　鄞縣東南鄉荷花橋地方於前晚十二時許、突來盜匪二十餘名、闖入羅太和米店行刦、計被刦金鐲十付、金手表一只、金戒十只、金簪一支、金耳挖一支、金耳環三副、金花二支、珠花一對、羊皮袍兩件、女灰鼠袍兩件、暨銀器衣服等、約損失一千二百餘元、昨事主羅愼齋已來城向偵緝隊報請緝捕、

甬聞彙誌　㊀國軍第四軍招兵委員吳懷銀昨日率領隨員五人抵甬、㊁市縣黨部通電國府反對日本出兵山東、㊂寧波市體育協進會、議決由市府改組接辦、

湖州

李家巷二人被綁　長興李家巷大茹橋茹順甫茹榮茹桂生淸三家、於陰歷二十六日晚十時許、突被大股土匪、先後破屋而入、鳴槍示威、從容掠刦、並將茹桂淸之九歲六歲二子擄去、旋盜復至相距二里許之坍里村、闖入鮑子良家、將鮑架去、聲稱須於五日內取贖、

城內發現人腿　城東秤池漕口、前日忽發現人腿一隻、經里正報官掩埋、

漆工復業　吳興漆業工友、因要求加薪未遂、罷工已及一星期、現資方已允每日增加工資七分、宿舍仍須自備、各工友認爲滿意、業已一律復工、

蚌埠

工商界反對官運局　此間工商界人士、因皖北淮鹽官運局加增鹽斤捐費、以致鹽價奇漲、來鹽缺乏、特於二十一日在總工會開會討論、一致反對、議決由總工會總商會各推代表一人赴京、向財政部請願撤銷官運局、以抒民困、

合肥

六安蘇鋪鎮被搶詳情　六安蘇鋪鎮、於十四日上午五時、被股匪洗搶各省茶商、及該鎮號戶、損失約二百萬元一節、已誌前函、玆將逃回合肥茶號店夥所談、詳情錄下、四月十日以前、蘇埠即到匪徒百餘、聲言須籌款若干、即行他去、紳商及茶釐局、乃湊洋百餘元予之、匪即離鎮、不意二十四日天尙未明時、突到股匪千餘、共有步槍六百餘支、盒子槍四百餘支、入鎮即放排槍、肆行搶掠、各省茶商及全鎮、無一倖免、郵政茶釐兩局、搜擄數次、公款全失、臨行並綁去千餘人、大都係各省茶商、茶釐局辦事員、綁去張姓二人、及某姓一人、合肥茶號被綁者、據調査已悉者、計張順興水客某姓一人、湧源泰水客張姓、及某姓二人、復和二人、瑞生一人、德豐源一人、宏大源一人、殷同太一人、被綁男女、皆以白布緊手而行、蘇鋪並被燒二十餘號、總計損失、當在二百萬元以上、亦皖北空前之巨案也、

金華

火腿鹽肉捐開標　金華火腿鹽肉捐、由財政廳招商認捐、定於四月二十五日上午九時至十二時投標、下午二時開標、又洋廣布捐亦同此辦法、定於五月五日上午九時至十二時投標、下午二時開標、

鎭江

阻撓築路風潮平息　縣政府建設局開築中山路、被下西籠村村婦阻撓停工各節、已誌本報、玆悉此事業由縣科局戴局長前往訓導、由村民蔡某等請求免究、如再有阻撓情事、聽憑嚴辦、故已不成問題、仍舊進行矣、

揚州

組織商業聯合會　江都頭橋鎭商民李逸洲等、爲謀商業發達起見、組織商業聯合會、當場推定朱殿樵爲正會長、蔡錦波爲副會長、劉石泉・吳少岐・劉漢卿・焦炳純・顏小臣・楊茂庭・爲評議、

北門外凌姓兩孩被擄　北門外上買賣街中市總門內凌長安家、於前(廿二)晚十時許、來匪二十餘人、刦去現洋四百數十元、金簪金針各一支、銀器數十兩、並將凌之二姪、從床上連被抱去、其父母與之爭奪、致被擊傷、嗣出總門鳴槍示威而逸、昨(廿三)日已呈縣備案、

請聽王夫人之經驗談(其六)

普通煤爐或竈頭。須常存多量之煤或柴於附近。既佔地位。又礙觀瞻。惟我家之電竈。其電力係由電線中傳來。永不竭盡。既省煤柴之地位。又增家庭之美觀。何樂如之。

工部局電氣處

辦公處福州路十七號　樣子間南京路廿六號　電話中央六六三〇一

新光 THE EASTERN TIMES 時報

第三百零六期
十七年四月念六日

1. 學生之一部

松江七縣共立女子師範參觀團 該團日前到滬 張有德

崑山縣立師範參觀團 該團由蔡海霙率領日前來滬 張有德

To make investigation of education—The above is a group of students of the Quin-san Normal School coming here day before yesterday.

2. 參觀團全體 左端第一人爲校長廖寶善女士

Another group of educational investigators—They are students of the Normal School for Girls, Sungkiang. 1. Part of the group. 2. Including every member.

熱心社會事業之黃警頑先生 陳萬里

Mr. Whang Ching-wan.

上海實驗小學校旅行吳淞 A 游覽吳淞口外

B 參觀水產學校

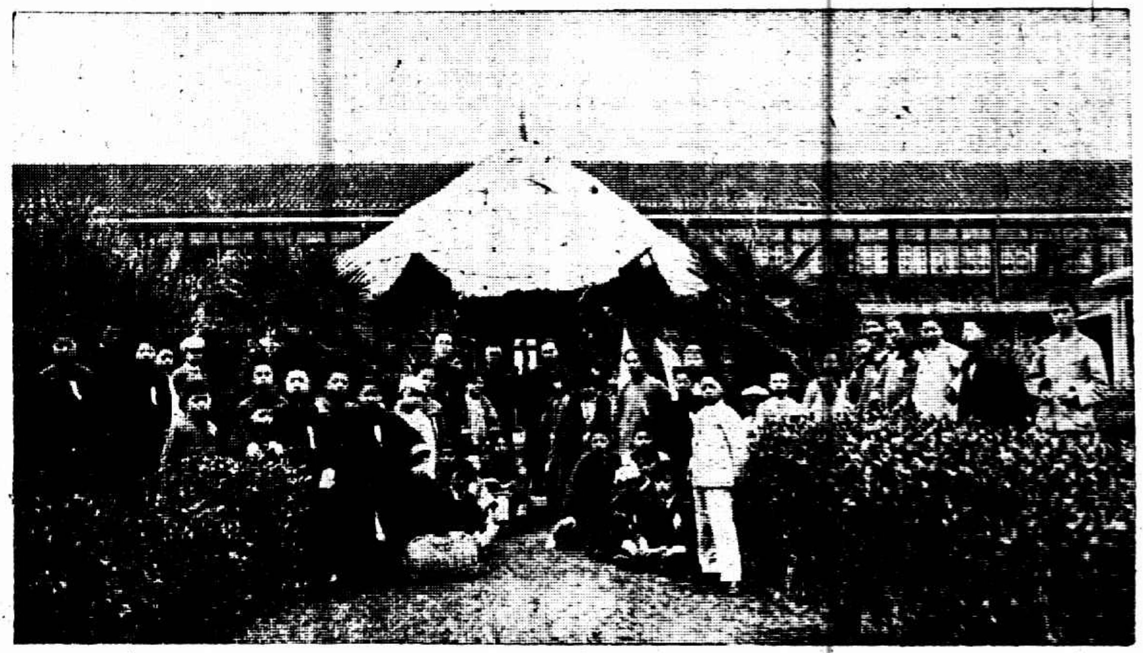

李伯晉

Studends' Travel—Students of the Shanghai Experiment Primary School travelled to Woosung yesterday. A. On the Woosung Bar. B. At the Suei Tsan School. C. Taking a rest at the Paoshan Park.

喜伐神舞 奧國維也納旅滬舞蹈家衛那氏表演之一種 張韋燾貽

The Dance of Shiva—The above shows one of the many wonderful performances exhibited recently by famous Austrian dancer Hans Wiener at Shanghai.

Wonderful artificial hills of Yue-Yuan at Nanking being always the objects of many visitors.

江蘇特種刑事法庭審判員王天瑞遊南京愚園「自右至左」書記強天健書記長李三无王天瑞書記常錫九 趙南園

C 寶山公園中休息

上海紀載

農商團註冊規則修正

不註冊不予保護

農工商局前會專籌案商團體註冊、現以該規則尚須修正之處、是以將條文再行增減、巳奉市長提交第六十五次市政會議議決公布、昨由該局布告施行、該修正規則與舊章大有出入、事關保護農商團體、爲覓錄於下、

（上海特別市農商團體註冊暫行規則）（第一條）本市區內依法組織成立之農商團體、其宗旨純正以謀共同利益發展事業之農商團體、均須遵照本規則呈請市政府農工商局核准註冊後方予保護、（第二條）呈請註冊時、除備具正副呈詞外、須附具列文件、一、章程、二、會員名冊、三、職員名冊、四、有業務規條者之規條、五、其他有關係之文件、會員名冊除記載會員之姓名年歲籍貫住址外、農人團體應將會員之爲佃農自耕農半自耕農地主及手工業分別註明、商人團體應將會員執業之商號及其地址註明、（第三條）農商團體之註冊、由各該團體職員連署呈請之、（第四條）農工商局核准註冊後發給執照並公告之、（第五條）農商團體改選職員修正章程改訂業務規條以及會員增減至原有註冊會員名額四分之一時、仍須呈請農工商局註冊、爲前項註冊祗須隨呈附具應註冊之文件、（第六條）農商團體之改組或解散、應敘明理由呈請農工商局註冊、已解散之團體並繳銷執照、（第七條）農商團體於每年度末、應將全年度之財產狀況及事業成績造具表册呈請農工商局備案、（第八條）農商團體有違背法令情事、得由農工商局撤銷其註冊、並令繳銷執照、（第九條）註冊及撤銷註冊事項之公告、除於農工商局前揭示外、並登市政公報、（第十條）未經核准註冊之農商團體向市政府請求事項、得不予受理、（第十一條）凡在本特別市滬南區閘北區特別區域其他聯絡便利之各區以內、如同業有一個以上之商業團體者、農工商局得酌量情形、令其合併改組再行註冊、（第十二條）凡未經加入商業團體之商店、同受該團體業務規條契約及其業案之拘束、（第十三條）凡有關各事項、不得無故拒絕、（第十四條）農工商局依前第四條至第六條及第八條規定所辦理之核准註冊之農商團體、受本市政府各局之委託調查或處理其本業事項、均呈報市長備案並通知各局備查、（第十五條）本規則施行前成立之農商團體、應自本規則核准施行之後由農工商局擬定期限、呈請市長核准、責令如限遵章註冊、（第十六條）本規則經市政會議通過由市長公布之日施行、如有未盡事宜、由農工商局呈請市長核提出市政會議修正之、

註冊局併歸工商部

全國註冊局向歸財政部直轄、前經國府決議、歸工商部管理、該局長李宗侗刻已趕辦移交、

保衛團仍歸各縣政府

衛戍司令可以隨時調遣

軍事委員會令淞滬衛戍司令將地方保衛團仍歸各縣縣政府管轄、遇有事時得以隨時調遣、上海縣政府亦已接到民政廳訓令、

時人行蹤

▲宋子文 財政部長宋子文日前來滬、昨晚偕同次長張壽鏞返京、

▲張靜江 國府常務委員張靜江前日由寧來滬、昨晚九時半返京、

▲吳鐵城 廣東來電、謂吳鐵城已於廿四日由粵起程由港乘輪赴滬、

▲宋淵源 中央委員宋淵源、昨日上午七時許到滬、

市政府方面

市府公布

共黨王凱解送總司令部 公安局呈報市政府、緝獲共黨王凱一名、已遵陽電引渡解送總司令部訊辦、

環租界路籌款方案之擬具 土地工務兩局會呈市政府、爲規劃築環租界馬路請召集各路商總聯合會領袖會議籌款辦法、市政府已令財政局迅擬具體方案、呈候核奪、

羅克牌香煙廣告拆去 龍華塔上張佈羅克牌香煙廣告、前經市公用局函請縣政府令飭公安局拆除、曾誌本報、昨日市公用局又派員前赴龍華察看、則見此項廣告已經拆去、

錄取書記二十五名 市公安局長戴石浮准各所長所保薦書記共有四十七名、錄取者計有二十五名、昨已呈送市政府核准、

機關消息

金問泗明晚宴客 交涉員金問泗、定於明日下午七時一刻、假總商會宴請滬上各界要人、

煙稅債券設辦事處 捲煙統稅債券南區辦事處、附設在大東門外中華路米業仁穀公所內、捲煙統稅南市查驗所中、現正布置、

試放迫擊砲彈 兵工廠新製成大批迫擊炮彈、昨日在西炮台靶場試放、射擊靈敏、炸力遠大、將於今日解運前方應用、

黨部工作

錢大鈞呈辭省委 （中國社）江蘇省黨部指導員錢大鈞因駐防浙滬不能兼顧蘇省黨務、特向中央表示辭去省委責職、中央委員會以錢氏爲黨務中堅、不允所請、特調錢氏爲上海特別市黨部指導員云、

指導委員會消息 ▲宣傳部 該部昨日召集部務會議、決議（一）由各區分部推出宣傳員一人、組織宣傳會、人數問題、保留下次部務會議討論、（二）每星期及各重要紀念日、敦請名人演講一次、地點及時間隨時登報通告、（一）五月中紀念日運動之宣傳、應由第二科分別切實進行、（一）發行上海黨聲、專載上海黨務消息及重要文件、提交指導委員會討論、（一）編纂科添聘專員、指導科聘請葛建時陶百川袁業裕協助、▲組織部 前商民部文件、經指導委員會議決、交組織部委派陳濟華接收、業已全數移交民衆訓練委員會、▲民衆訓練委員會之會議 民衆訓練委員會昨日舉行第一次委員會議、主席周致遠、（一）黨案工會爲公司違背信約剋削工人請求交涉恢復案、（議決）派員調解、（二）黨訓同學會總會請組織反日民衆運動大會案、（議決）由本會函市政府暨警備司令部開聯席會議進行討論辦法、（三）黨員張某某爲日出兵山東請組織對日經濟絕交委員會案、（議決）與前案併案辦理、（四）周致遠提出關於五月紀念方案案、（議決）轉知各團體、（五）周致遠報告奉中央訓令停止本年五月節群衆集會案、（議決）轉知各團體、（六）通令各團體限期向本會登記案、（議決）登報通告、

三十餘廠家國貨

不日運到杭州展覽

國貨工廠聯合會決定於五月一日赴杭舉行國貨大會、昨已通函加入各廠號請於四月三十日上午八時至十二時將運杭與會貨物送至愛多亞路江西路裕通公司、以便轉運赴杭、茲將加入各廠名稱錄下、天廚味精廠、瑞泰製巾廠、宏生織造廠、天一味母廠、濟生工業社、啓明染織廠、華東織造廠、中華工業廠、新大陸洋傘、中國兄弟社、冠生園食品行、明和廠等三十餘家、現尚有陸續到會要求加入者、

王清穆主張崇明移治外涉

王清穆昨發表崇明宜移治外涉意見書、大致謂崇居江海之衝、滄桑屢變、邑治五遷、今治偏於南端、若移往外涉、北連大陸、或較穩固、既能仰體省政府重視外涉之意、亦可杜少數人無謂之爭、

對日應取之態度

誓達撤兵目的：不須仇視日僑

市政府昨發通電云、各報館均鑒、（上略）此次我國民政府出師北伐、曾經鄭重聲明、對於保護外人生命財產、願負完全責任、軍行所至、秩序井然、在此情形之下、更無日本藉口出兵之餘地、況數月前、朝鮮境內尚有殺害華僑之慘劇、倘我國軍隊亦藉口護僑、侵入日韓之領域、試問日本能否加以容許、易地而處、則日本人民對於此次日本出兵、宜即誓死力爭、不達撤兵目的不止、同時並促日本人民之覺悟、以糾正田中內閣之謬策、但須認明田中內閣之悍然出兵、非日本人民之公意、於旅華日僑不取仇視態度、以表示我中華民族固有之和平精神、尤冀前方將士、曁於外侮之日亟、益行奮勉、早日完成北伐、以奠民國久遠之基、禦侮莫如自強、願與國人共勉之、（另有張市長一文大致相同從略）又各路商總會昨致外交當局一電、請對日抗議、務達撤兵目的、

駐滬日矢田總領事前日偕清水領事赴龍華警備司令部、拜會錢大鈞、因錢司令質問日本再出兵山東問題、依據日政府前發關於出兵之聲明、申說日本之再出兵、於保護日僑之生命財產及既得權外、並無他意、對於國奉兩軍之軍事行動、絕對不干涉云云、

郵政總局要人之略歷

劉書蕃：鐵士蘭：陳廷均

新都郵政總局組織已見昨報、茲探得該局局長總辦會辦之履略於下、郵政總局局長劉書蕃、字劍侯、福州人、年四十九歲、畢業福州格致書院、清光緒二十四年考入郵局辦事、其時郵政初創、規例未備、劉悉心經營、跋涉閩省上下游、開設局所、佈置郵路、不避寒暑風雨、爲當局所賞、調往滇隸服務、後遂以功績升授副郵務長、民國四年派任貴州郵務長、爲華員中之第一人云、（吾國郵務向來借重客卿、其被任爲郵務長、實自劉始）劉歷任黔陝皖等省郵務長、對於華員待遇得多建議爭論、郵界中人因能詳道之、然劉終以所處地位難多所建議、其爲當局採行者尚少、故郵局中至今尚有不平等待遇之呼籲、今劉升任郵政總局局長、業已從事改革、新都總局組織、即爲郵界之創舉、顧積重難返、數十年積習非旦夕所能變更者、劉爲人沈默穩練、寡言語、富毅力、必能應付有方也、郵政總局總辦鐵士蘭、法國人、清光緒二十二年來華、入海關辦事、嗣以前總辦帛黎（法人）年老准備回國、遂被調入郵局供職、民國六年繼任郵局總辦、襄助辦理郵政、頗著勞績、會辦陳廷均、廣東新會人、年三十七歲、留學美國經濟科、歷任交通要職、

公團紀事

納稅會通告

建議報告應具姓名住址

租界納稅華人會、昨發通告、謂嗣後界內市民、對於市政應行興革事宜、或奉職人員、有行使公務過分之處、有所建議或報告、須寫明姓名及住址、以便咨詢商榷、或用合法之手續辦理、認爲應守秘密者、本會絕對嚴守秘密、

建議於華人納稅會

各路商總會、昨致租界納稅華人會函、設立教養院、應請我華董委員、向工部局建議、二款增捐應由貴會交涉取消、開放公園、不應取費、請華董委員諸公、加入公園委員會、商訂平允規則、

慰勞事今日再議

各界慰勞將士籌備會今日下午二時假總商會召集黨政軍及各民衆團體代表開正式籌備會、選舉負責人員、昨晚曾假大東旅館宴請新聞界、與黨團機關代表、

「馬振華」片已攝竣

大中華百合公司新攝「馬振華」影片、由朱瘦菊主編、全力導演、以周文珠王次龍分飾馬振華汪世昌、而對於劇之趣點、設想甚新穎而切實、劇情表演之處、新文化之鬼、同時出現、所有內外景及服裝、無不力求從實、除出價購得馬投江時身穿之旗袍及棉襖外、其投江所在及南市救生局等、均係實地拍攝、馬汪住屋及汪投江時所立之木排、亦係特別搭造、與真無異、刻已攝竣、定陽曆九月十七日、在中央大戲院公映、

勞資問題

羣益廠雙方相持

閘北天通庵路羣益雪茄煙廠昨派代表高詠騤、至工會接洽、雙方各執、並無結果、慰問工友者、有商務工會、人和雪茄煙工會、永泰雪茄煙工會等代表、嚴子榮左大腿木器傷、須一月後方可出院、

職工運動

南區拖船工會成立

南區淞滬拖船業職工會昨日開成立大會、選出張桂炎等七人爲執行委員、楊熊占等爲候補委員、

裝訂工會將開遊藝會 裝訂工會第一分會於本星期日假座尚公學校舉行一週紀念遊藝大會、除各種遊藝外、並請李昌鑑君表演社會傀儡劇「馬振華自盡記」、

造船所工會得復

江南造船所工會於前日復工後、函請所長馬德驥轉呈海部、請此次罷工致成全體怠工、係由有人指使煽惑、須使海部徹底查究再行辦理、會員得以成立、恢復工會、昨日推代表往……

日談 商界一覽

沿途檢查捲菸呼籲

各路商總會昨致財政部電、請對於零星捲煙、另籌妥善辦法、勿使留難途中、另致江蘇捲菸統稅局一函、大意相同、

特種汽水印花稅

辦事處新設……條例仍舊

江蘇印花稅局委任吳鐵珊爲特種汽水印花專員、業已在上實特區分局內設立辦事處、即日開始辦公、所有貼條例、一仍其舊、

四馬路商店乞援

四馬路商界聯合會以東段福致里一帶商店報告五昌公司通告已向鴻懋公司租得該處基地、限五月十五日前完全遷讓翻造實與慣例不合、已函請商總會房總會援助、

都錦生新出翻領內衣 杭州都錦生絲織廠、新近又出春夏秋季男生翻領運動內衣、牌名CAG、質料柔軟、顏色潔白、已出28 30 32 34吋四種大小內衣、售價極廉、每件僅收成本洋一元六角、發行所在北四川路十二號、

江灣有華西書社

近年以來、江灣學校林立、但該處無書局創設、故各學校購書頗感不便、陸君景春有鑒於斯、特組織華西書社於江灣車站南首、經售商務書館、中華書局、及各大書局書籍、兼售文具儀器、不日正式開幕、

中央美術社之籌備 近有畫家數人、鑒於國人漸愛觀美術、因結集美術專家籌備此社、約分四部、一畫像部、二書畫部、三廣告部、四裝飾部、開臨時籌備處在卡德路德興里五七號、

廳委視察各廠家

江蘇省政府農工廳特派設計委員徐鼎、李鵬運、技士邱陵、視察員陶果人、赴蘇從常州無錫江陰蘇州常熟太倉上海寶山南通崇明啓東海門等縣、調查各工廠一切狀況、以爲指導改良之標準、徐等二十日晚由京首途來滬、二十一日赴各機關接洽一切、二十二日適值星期、無從進行、二十三日上午參觀高昌廟海軍江南造船廠、下午赴總商會、商議調查之處、由該會出函通知、二十四日上午徐鼎邱陵陶果人三委員赴華東織造廠、下午赴商務印書館總廠、二十五日徐邱兩委員調查天廚味精廠、天香糖菓公司、愼康繅絲廠、福新麵粉廠、長盛輾米廠、天章造紙總公司、李陶兩委員調查元豐麵粉公司、精益製革廠、中孚絹絲廠、天和糖菓公司、裕昌火柴公司、鼎陽觀罐頭公司等六處、

保險業上之建議

伍永霞具呈江蘇財政委員會、擬請中央政府頒行取締外商保險公司條例、凡在吾國內營業者、須向國民政府註冊、並須納其資本十分之一保證金於中央銀行、一方由中央銀行負責由國家設立中央保險局、以與洋商抗衡、接批示云、所陳各節、不無見地、送財政部採擇核辦、

招商局暗潮

爲更換買辦棧長 一部人將加拿辦

（國聞社）招商局趙總辦以各船業務主任、多不遵守取締新章、聞有撤換後以求改革、一方遂以公會名義、上船阻撓新業務主任接事、國民政府於明日電令上海當局緝拿主使之人、並請中央黨部嚴重取締、並聞尚有某某董事及股東等數十人、亦在拿辦之列、據趙鐵橋云、南京王部長頃亦有此電話、但途遠不甚清晰、其詳來日即可全知、

又張靜江對此事亦致一函於警備司令錢大鈞氏云、招商局更換買辦棧長、工會請加干涉、在船本許交代、是破壞國家營業、反革命證據確鑿、即能拿辦、並照黨部決議案、自前日已命其停止進行、反黨反國、罪大惡極、須嚴密偵同志援與我兄詳言一切、弟明日即車返都、政府擬下明令切實究辦、我兄有暇、來寓一談至幸、又招商局自趙鐵橋接事後、力加整頓、自一月二十五日接事至三月二十一日止、開營業狀況尚佳、可獲贏餘十萬兩以上、並付還舊事會欠款償利欠薪等項、計元六十餘萬兩、甚感經費、頗覺不易、現局中已決議改用新式簿記、設改良會計委員會、籌議一切、

各絲廠將派員收繭

各絲廠以浙屬繭汛較早、現正預備現款、派員赴各屬採辦、杭紹兩屬新繭、大約於本月底可望上市、故頭批收繭人員定於舊歷三十左右出發、至湖嘉兩屬則定出月初派員、

鐘靈印字機銷路好 漢鎮公司發行之國貨鐘靈印字機、自經國民政府獎勵特許專利以來、諸者紛至、甚至出貨不及以應顧客、蓋以其價廉物美、功用美勝舶來版古也、聞近日已有大批新貨出廠、歡迎本外埠商店代爲經售、並招推銷員多位、

各方雜訊

諸翟鎮防範嚴密

諸翟區保衛團因日前匪警、邀請各團體昨開聯席會議、議決（一）諸翟獨立區分部負宣傳責、（二）諸翟區農民協會負調查責、（三）諸翟青年學會負文字宣傳責、（四）諸翟保衛團、諸翟救火會各負公安警備責、遇警合力對付、其他經濟問題、將商由各團董各商號設法籌措、又陽於鄉間燃放爆竹、易滋誤會、特令鄉間暫行停止、所有過路客民、一律派便衣偵緝團員嚴加盤詰、盤龍江船隻、無論新來舊泊、一概登記、以免有所混跡、

日人籌備慶祝天長節 本月二十九日、爲日本天長節、日領署邀請中外名流、前往參與慶祝會、日僑預備在外灘公園內燃放焰火、

北新涇獲嫌疑犯

滬西北新涇鎮警團、前日夜半曾獲來自諸翟之嫌疑犯徐國賢徐懷寬朱體仁顧二四人、經送市公安局訊辦、現在聯防頗爲嚴密、

北四川路阻障物拆除 北四川路與海寧路口在去年事變發生後所築之水門汀壁壘（小屋）因有礙交通、由上海日人各路聯合會向工部局要求撤除、已於昨日撤去、

唐拾義佈告

久咳丸辨僞法

㊀僞品包內無驗眞券

㊁僞品或有僞驗眞券但翻印竹像模糊不堪

如無上述諸弊方爲眞品將券交回總行即贈本廠美人畫一張向例一張換一張從不改章

姚佐頼 新法洗射白濁

白濁乃花柳病初步若不速治則變症百出不堪設想本醫生十餘年精研有驗於此特搜羅各國自製器械新法洗射靈水功效最新能根本治理不痛不苦又能預防永不復發

●姚佐頼醫生診所 上海三馬路大舞台對面

戲院	地址	今天日夜開演	時間	價目
大舞台	三馬路	▲夜戲▼ 三本 鎮國 高廷贊		三角 四角 六角 八角
上海舞台	四馬路口	▲夜戲▼ 頭本 二本 穿金扇 寶泥		一元二角 四角 三角 八角 六角
第一台	四馬路中	▲夜戲▼ 父子哭城 戲迷傳 全本漢陽院		花樓 一元 包廂 正廳 三角 四角
共舞台影戲院	法租界	今天日夜開映 劍俠巨片 俠盜查蘇	日戲 一點 三點半 夜戲 七點半 九點	日戲 樓上 二角 樓下 一角 夜戲 樓上 三角 樓下 二角
共和影戲院	西門方板橋	今天日夜開映 黨人仇	日戲 二點半 五點 夜戲 七點半 九點半	特別 五角 頭等 三角 二等 二角 幼童減半
中華大戲院	法大馬路吉祥街口	今天日夜開演 戰地之神	日戲 三點 夜戲 七點 九點	日戲 二角 三角 夜戲 三角 六角
北京大戲院	北京路貴州路口	今天開演三次 天曉得	日戲 三點 五點半 夜戲 九點一刻	日戲 六角 九角 夜戲 八角 一元四角
百星大戲院	老靶子路福生路口	今天日夜開演 女軍人	三點 五點半 九點一刻	樓上 六角 樓下 一元 夜戲 八角 一元二角
通俗大戲院	大東門小南門北	今天日夜開演 美人關	日戲 二點半 夜戲 六點 九點	一角 二角 四角 幼童減半
虹口大戲院	虹口乍浦路口	今天日夜開演 風流美少年	三點 七點 九點一刻	樓上 三角 樓下 二角 幼童減半
夏令配克大戲院	靜安寺路	今天日夜開演 好親戚	日戲 三點 五點 夜戲 九點一刻	日戲 九角 一元 夜戲 一元 二元
恩派亞大戲院	法租界霞飛路口	今天日夜開演 後部白雲塔	日戲 三點 五點 夜戲 七點半 九點半	日戲 二角 三角 六角 夜戲 四角 八角
萬國大戲院	西華德路大連灣路	今天日夜開演 王氏四俠	日戲 三點 夜戲 七點 九點	日 二角 三角 夜 一律
中央大戲院	六馬路	今天日夜開演 戰地之花	日戲 三點 五點 夜戲 七點半 九點半	日戲 四角 五角 八角 夜戲 一元 五角 六角
新中央大戲院	北四川路海寧路口	今天日夜開演 五女復讐	日戲 三點 五點 夜戲 七點半 九點半	日 四角 六角 八角 夜 一律
卡德大戲院	新閘路卡德路口	今天日夜開演 後部白雲塔	日戲 三點 夜戲 七點 九點	日戲 二角 三角 夜戲 四角 五角
世界大戲院	閘北西寶興路青雲路口	今天日夜開演 風流寡婦	日戲 二點半 夜戲 六點 八點	日 二角 三角 五角 夜 一律
奧迪安大戲院	北四川路	今天日夜開演 皇帝史 流風	日戲 三點 五點半 夜戲 九點一刻	日戲 七角 九角 一元二角 夜戲 一元 一元二角半
上海大戲院	北四川路	今天日夜開演 體育博士	日戲 三點 五點半 夜戲 九點一刻	日戲 四角 八角 一元 夜戲 六角 八角 一元二角半
東華大戲院	法租界霞飛路	今天日夜開演 絕島英雄	三點 五點半	四角 六角 八角
卡爾登大戲院	靜安寺路派克路	今天日夜開演 情海貞禽	第一次三點 第二次五點半 第三次九點一刻	[illegible]

廣州四大天王之一
當代唯一奇女子
三千餘男性發生關係
浪漫終身結束在浪裏

浪漫女子余美顏、近在加拿大皇后號郵船上、深夜投海自盡、經本報記者調查明確、詳細分錄如下、

十八嫁人

余美顏、廣東台山縣荻海人、別署夢天、以其平身放蕩、遂以浪漫女子稱之、賦性豪爽、聰敏過人、幼時並不誦讀經史・而對人談話、大發議論、父某在廣東爲典業夥友、今尚健在、美顏年十八、貌容絕佳、開平縣譚某之子羨之、托人撮合、結褵二月後、譚子遠赴新大陸營商、美顏深居閨中、復因種種關係、感覺婚姻不自由之痛苦、而譚子去後、又不常返、會其姑歿、美乃隻身離家、潛至廣州、

浪漫女子余美顏攝影之一

鐵窗風味

美顏抵廣州之日、即前海軍總長程璧光被刺之翌晨、當時美顏身穿奇服、行動亦怪、廣州公安局巡警、察其形跡可疑、乃拘美顏入第四區署公安局、旋爲其姨丈某縣長保釋留養之、謝氏家人見美顏逃遁、乃控其父於台山縣、乃父追至廣州、控美顏於公安局、審判員明白美顏事、乃判伊入習藝所一年期滿即釋出、

二度嫁人

美顏走出習藝所後、徜徉於省港間、港商何某憐其飄泊、遂納爲簉室、此爲美顏第二度正式嫁人、旋何某以伊放蕩不羈、揮霍無度、至迫不得已、乃登報申明脫離、至是美顏益形放縱、曩年、粵港美州南洋等埠報載之奇女子、即美顏也、其時、有南海縣長李某之子、與美顏發生戀愛、遂租屋同居、李子耗去現金數萬、被父叢斥、美顏知後、曾出遊京津、返後、即將李子所耗之現金照數反還其父、魄力亦大焉、

天王之一

美顏在廣州放蕩之時、同時有與美顏行動相似之女子、尙有三人、一爲羅繭素、一爲呂虹生、一爲林愛仙、均世家閨女、合美顏爲四、社會男女、遂將四女錫名爲四大天王、而余美顏在天王中爲首領焉、

東郊馳騁

美顏平時不特奇裝異服、並喜乘馬、廣州東郊一帶、常有披愛紅衣女郎勒韁疾馳、即美顏也、廣州公安局曾屢次取締之、數年被處罰金、總計數達二萬餘元、誠開女界破天荒之事也、

大丈夫言

民國十二三年之間、美顏在廣州、軍界官長多識之、莫不被伊玩弄于股掌之間、或有問之日、某貴爲軍長、某貴爲師長、爾何敢以謔而且虐之手段加之、美顏抗聲作大丈夫之言容曰「……大元帥提倡主義、拯救人民、提師北伐、而該將領等一味以苛細雜捐、加諸小民、塡其慾海、吾若不一一滲懲、彼將以吾廣州民衆爲可欺、將來必尤有甚者也、……」

富商受辱

某年冬、有巨腹賈某、要求與美顏同居、美顏索生活費銀三千金、並佈置別墅、巨腹賈諾之、翌日即懷鈔票一千五百元予之、美顏怒曰「……君富而吝、人所共知、如此寒天、飢餓載途、君未嘗肯以涓滴、嘉惠貧黎、今旣迷吾色、錙銖較量、如貿易之論價、此一千五百元、吾亦不敷佈置、曷分於街頭衆乞丐、爲君造福爲佳、……」旋言旋展窗布、由亞洲酒店之七層樓上、將一千五百元紙幣悉數擲下、當時廣州人士、莫不婦孺皆知、此即奇女子生平之一大奇事也、

海上重來

美顏去年夏季、重來海上、寓新新旅館二十六號、數月後、旋往閘北施高塔路、曾語其徐友云、「……吾放蕩十年、負孽深重、此行來滬擬投身銀幕、或留一紀念、使社會一般青年得識余之眞面目、不至蹈余覆轍、目的達後、余將投身大海、洗去此生汚穢、來世或可作一純潔女子、得到眞正自由、……」云云、其懺悔之機、蓋早已存矣、

浪漫女子余美顏攝影之二

投海情形

本月十九夕、加拿大皇后號郵船自香港來滬、行於中途時、船上忽然譁噪、譁噪之起、即余美顏投海之時、蓋美顏搭此郵船、係在港向與昌輪船公司買大菜間船票二張、與女友三四、分住八十九及九十一兩號房間、船票共費去三百六十元、伊在船中、哭笑無常、曾對人云、「……在此黑暗社會偷生、毫無生趣、非尋死不可、……」乃於十九夕夜半十二時投海自盡、不知屍飄何處、當時女友等見狀心急、然亦無法撈救、美顏之年齡不可考、大約在二十七八歲、

其他種種

關於余美顏平身事略、尙有如下三點、㈠今年春間、伊曾在香港九龍之靑山爲尼、但不久即出庵、㈡男性與伊發生關係者、三千餘人、㈢上海方面識余者、約三百人以上、美顏之死、其重要目的、不無在一情字上、而觀其平身行爲、非特中國女界中所無、實全世界所未見也、

瀕死留言

當美顏未投海時、已寫信函二通、其一致其情人某、一致女界同胞、摘錄其致女界同胞書如左、

一女界同胞均鑒、顏不幸生於此新舊交換時代、自小憑媒妁之言、聽父母之命、嫁夫遠適外國、數年未謀一面、少識之無、誤解自由、竟墮落而任性妄爲、在此汚濁萬惡之社會、浮沉十載有奇、雖閱人甚多、終未能結陳朱之好、前塵歸情滄海九少、山盟海誓、稀逢比翼、奈爲家長所限、終失所望、旣無人生樂趣、留此殘生亦無所用、決然立意畢命、離此汚濁世界、還我清淨本來、我佛慈悲、當肯接吾魂以歸正道也、回憶前事、種種乖謬、罪不容誅、上違父母之命、背夫私逸、開女界不敢爲之風、而行女界奇恥大辱之事、一誤前非、萬死不能赦其辜、但今已如大夢初醒、非死無以贖其前愆、亦無以喚醒女界各同胞也、顏旣飽受社會之痛苦、尊嚴自毀、但亦由社會所造成、願諸姑姊妹、勿以顏之醜行、而作相爲提倡、當以顏爲女界之罪魁、今雖身投濁流、亦不能贖罪於萬一也、望女界同胞等有如顏之行爲者、急宜猛醒、回頭早登彼岸、勿蹈顏轍而取不良之結果、貽萬世之羞爲幸、語云一失足便成千古恨、顏事已矣、與世長辭、望吾女界同胞、急起直追、喚醒羣衆勿再蹈顏之不良結果爲幸、臨死留言、希垂鑒之、余美顏絕命書、書於加拿大皇后船・十七・四・十九夜半、

曹素功主人啞然失笑
欲借千元請置方穴內
……否則包送先生等貴命
無力助人不信可詳查
……再四尋思得非開頑笑

棋盤街四馬路口曹素功敦記筆墨莊主人詹著、別名以和、安徽婺源人、家住城內小東門相近、最近接得恐嚇信三封、要求借洋一千元、囑將銀洋置在城內縣橋東邊新弄一號吉祥廬下右邊方穴、自有人來取、末次匪方來信、約於前夜（二十四）九時、至方穴內取款、詹答以家境本寒、無款借給、報告公安局請緝、公安局方面於前夜派探至方穴處相候、匪方並無人來、現正查緝中、茲將恐嚇信三件依次錄下、另有詹致匪函一通亦錄後、

（第一封匪函）

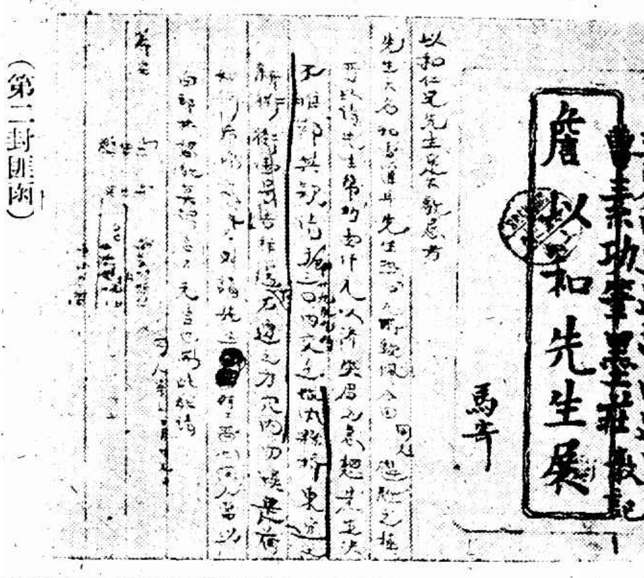

英界四馬路河南路口
曹素功筆墨莊
詹以和先生展

（第二封匪函）

以和仁兄先生足下再懇者日前寄上之函所請足下暫助洋一千元於上月廿九日交至縣橋東邊新弄街一號門口右邊第一個方穴內想已接到爲何置之不理、或被洪喬所誤亦未可知故特滿函前來見字即請籌齊限至初二夜九時左右仍交原處萬事全休倘不見允則同人亦無再言請足下及尊眷等在喩義坊府上靜候同人報答佳音可矣特此敬請財安　同人等上本月一日上

（第三封匪函）

以和仁兄先生閣下敬啓者鄙寄一函諒必收到懇助洋一千元先生一時不能如數幫忙亦應當回復大家自有原通辦法爲何置之不理今限明日即初五夜九時仍在該處答復勿誤切切否則同人是無言再說在三日之內包送先生同尊眷等貴命孰輕孰重請自裁之特此即請財安　同人三上初四日上

（詹復匪函）

逕復者頃接來書閱之不禁啞然失笑鄙人居滬十餘年來無日不在拮据中度生活盡因上無遺產而薪水收入有限兒女衆多入不敷出凡同鄉戚友莫不知之今承閣下囑爲帮忙此中實有誤會鄙人家累不堪焉有餘力助人如不見信請詳爲調查便知鄙人困苦之實情至請以勃郎林相待鄙人自問無此資格況鄙人生平與人並無怨尤旣非殷實之家何勞閣下致函藉所不解或者誤聽人言亦未可知祈詳細探詢便知鄙人所言語語誠實閣下當能釋然矣但鄙人再四尋思閣下似非不知鄙人之情狀也者而仍有此來函得無爲有開罪處致以鄙人開頑笑耶此復楊先生　詹以和啓閏二月廿九日

小世界樓上捉參謀
余有章在外招搖
名片上一行銜頭

有余有章者、別名文翰、現爲警衛隊第二營連長、斯人好閒游、屢在小世界、最近余冒充總司令部參謀、其卡片上印有「中央軍事政治學校畢業、國民革命軍總司令部參謀」之銜名、且在外招搖、現經警備司令偵緝科調查明白、於昨晚九時、由副偵緝長毛忠閩、率領武裝偵探、駕坐汽車、至小世界三樓、將余拘去、解司令部訊核、余之照片如後、

化紙錠慘斃二命
談家橋燬屋七間
孕婦男孩葬火窟

閘北談家橋周家弄彭浦鄉保衛團第二支團分防所東首某姓家、昨日上午九時半、因焚化紙錠、不愼失火、頓時勢成燎原、因該處已落鄉、相近眞茹鎭、並無自來水、故火會聞警、雖經開到、但亦不易施救、以致延燒鄉居本地人周培生周步連家、共燬平房七間、當火熾時、有與周培生同居周大保之妻董氏及約四五齡之男孩一口、因不及逃出、慘遭焚斃、董氏年三十五歲、山東人、腹中尙有八個月身孕、未出母胎、即葬身大窟、更可慘矣、

舟子武化
碰撞起衝突
落水與毆傷

麪粉船戶王阿巧、泊在南碼頭浦邊、忽有山道生船、滿載白米抵申、亦在該處停泊、因進擋、不愼、將王船碰撞、發生吵鬧、繼即互相用武、王之船夥、被打落水、當場打撈無着、山之頭部、亦被擊破、夥友一人重傷、現送北市醫院醫治、一面報告救生局尋撈王之船夥、

太野蠻了！
挖傷下體
幼女欲喊不能
歸來被母察破

住法新租界陶爾斐斯路希德里二十五號婦人楊陳氏、前日至法捕房報稱、婦人之女兒愛寶、今年九歲、詎被對門二十號內姚海生騙至伊家房內、用手指將女兒下體強挖、當時受傷血出、致袴上染有血跡、女兒回家後、被婦人訊悉、向論反被辱罵、因此投案求請提究、捕頭准詞、派探將姚拘案、昨解法公堂、先由捕頭稟稱、西醫驗明有傷、請核、原告楊陳氏訴明前情、又據楊愛寶供、是日女子在門前游玩、被姚騙至伊家房內、將吾抱至床上、用手指勾挖、當時吾痛極呼喊、姚即將吾口掩住、嚇禁聲張、移時放歸、由母親察破、是實、詰之姚供詞支吾、中西官判已證明屬實、豈容狡卸、着押西牢四個月以儆、

車上躍下
發鎗拒捕

貝勒路南捕住法捕房包探呂竹林、昨日下午三點三刻時、帶同探夥、巡緝至太平橋菜市路地方、見有一人、乘黃包車迎面而來、該探見其形狀可疑、喝令停車檢查、詎該匪情虛、由車上跳下、拔出手鎗、且放且逃、至西門路貝勒路南首永裕里口、被八十二號巡捕上前擒住、奪下手槍、槍內尙存子彈、並抄出實彈白郞林手鎗一支、帶入捕房、由捕頭請訊一過、諭令押候查明有無犯案、解送公堂訊辦、

片刻歡喜
銀洋到手又落空
陳漢良解公安局

住居城內火神廟附近爲木匠作頭之朱星江、（一說朱爲小兒科醫生）於本月間共接得恐嚇信六封、索詐洋十萬元、日前又接得恐嚇信一封、約朱於前日下午至新閘路廿二號近水台茶館接洽款項、當由朱報告總巡捕房總稽查處、由處長克拉克派探蔡芝田馮碩孚偕同朱星江至該茶館守候至四時、有鎭江人陳漢良亦至該茶館、見朱在座、即向之點頭、朱即趨前與談約四十分鐘、朱將銀洋一包約五十元交付、而陳得款欲離座他去、探等即將陳拘獲、帶入捕房、昨晨解送臨時法院、即據包探稟明拘捕情形、並稱查得被告曾於本年糾黨往朱家行刦、現市公安局派員到來移提、梁推事諭本案改期訊理、被告先交公安局來員帶去訊辦、

一門同時遭謀害
賀雅璠在床上看書
突然闖進三個暴徒
立斃一人其二亦危

湖北人賀嘉興、今年三十歲、在黨部辦事、娶妻四川人賀雅璠、今年廿六歲、前住新閘愛文義路中福里內、於舊歷三月初一日、遷往法租界蒲石路一百七十八號山東人夏禹魁、（廿八歲、在同順利花邊公司任事）之樓上前樓、賀有胞弟某、今年廿五歲、向在某校讀書、於舊歷三月初二日遷與兄同居、住後樓、賀妻生有八個月女兒一口、又懷四個月身孕、僱有安徽婦人吳劉氏爲傭、劉氏今年四十歲、傭工祇一個月零二天、昨晨七時許、賀妻起身、坐在床上看書、令傭婦由後門出外泡水、賀兄弟二人尙睡臥未醒、突有暗殺黨四人、一穿西裝、三穿中裝、見後門開啓、一擁進內、由一人把守後門、三人登樓、二人入前樓、一人入後樓、至前樓之二人、操北音向賀妻云、吾們來提共產黨、言畢、即出手槍、一向賀妻開放、一向賀開放、後房之一人亦開槍向賀弟狙擊、賀妻額上被擊一槍、負痛躲入床下、賀嘉興從夢中驚醒、不及躲避、致被擊中頭部太陽穴及胸前右乳上等處、血流滿床、若輩見目的已達、即一哄下樓逃散、時傭婦泡水回家、眼見凶手下樓、揚長逃逸、賀嘉興被擊傷要害、立時斃命、賀妻與其弟尙奄奄一息、旋由盧家灣法總巡捕房得悉、由捕頭率同包探等、前往察勘、即將賀妻與賀弟車送金神父路廣慈醫院醫治、一面稟請法公廨蕭承審官、會同法領事杜邦、同乘汽車、蒞出事處勘驗得賀嘉興委係被人開槍擊傷要害身死、諭令家屬棺殮、驗畢、又蒞廣慈醫院檢驗、受傷者皆一言不發、均被擊中要害、勢已垂危、

盜跡

警報

▲陸家石橋　法租界小東門外陸家石橋永利南貨號、昨日中午、突來盜匪多人、手持手槍、闖入店堂、搶去洋六百元、詎料正擬逃逸之際、巡捕保衛團均已聞報而至、該盜匪等知事不妙、乘隙逃逸、

▲社莊廟　浦東洋涇鎭迤東社莊廟地方王永大雜貨店、於前晚十一時突來土音盜匪十餘人、闖入店內、開放手槍一響、嚇禁聲張、當被刦去帳箱內現洋十七元、小洋六十四角、香烟四大盒、及房內金飾衣服等約共百餘元、攜贓向北而逸、迨洋涇鎭軍警團聞警趕往捕拏、盜已不知去向、

▲浙江路　住居南市徽寧碼頭前在警廳爲督察員之嘉興人李玉書、於二十三日偕其友人許樂公、因事往北界浙江路同春坊附近、忽遇盜匪五六人、被攫去皮夾一只、內莊鈔票五元一元各一紙、銀角十餘枚、並衣袋內銀時表一只、

▲紫來街　法租界民國路愼興里口瑞源古玩號主人李大隆、前（二十四）晚七時許、自五馬路江西路古玩市場散市歸來、行至江南旅館旁紫來街時、突來匪徒四五人、搜刦李身畔金表及金表鍊向北而逸、

▲北山西路　昨日午後十二點四十五分、北山西路二百七十九號某姓家、突來盜匪五名、二執手槍、刦去銀洋廿八元而逸、

▲西華德路　虹口西華德路三十九號某玻璃店、昨晚十時一刻、突來盜匪四名、各出手槍、共被刦去銀洋衣飾約値洋一千餘元、

判決

■張裕春王有才處徒刑　盜匪江北人張裕春王有才、因於去年十二月十四號糾黨持械夥刦瑪禮遜路廿二第賈順生家値洋一百元之衣飾、並被包探吳長禮馬孝治與西探克明先後緝獲、搜出手鎗一支、子彈數粒、並查得張盜尙有持械糾黨搶刦卡德路七百六十九號居戶財物、解由臨時法院業已訊供終結、判決張裕春執行徒刑十五年、王有才處徒刑十年、均褫奪公權全部終身、未決羈押日數准抵、槍彈沒收、

緝獲

▲劇盜李阿五在途拿獲　市公安局二區一分所韓所長、昨接得眼線報告、謂劇盜李阿五、迭次搶刦華英法租界商舖居門、得贓甚巨、現在匿居城內福田庵路地方、經韓袒繩所長特派巡官長警、於昨晨上午十時三十分、至西馬橋地方在途將李盜拘獲、帶入所中、詰訊一過、再至該盜住所（福田庵路仁和里新門牌五九號）搜查、當檢獲保險鐵馬甲一件、手槍一支、子彈十餘粒、衣服衣料十餘件、照相皮帽等物、一併帶同、候緝同黨訊辦、

▲盜黨沈長山獲候解究　東西華德路四百零八號安徽人陳順興所開之押店、於前年三月廿二號晚六時一刻被盜侵入刦去値洋七十元之衣飾、由中西探拘獲盜匪陳龍果子王德貴李長寬等多人、解由臨時法院訊辦在案、昨日又經虹口捕房包探錢子靑與一百四十四號西探續獲是案盜黨揚州人沈長山一名、帶入捕房押候解究、

傷婦抱屍疾走

小弄內暴徒開鎗 女死母亦受重傷 未明盜刦抑暗殺

昨晚七點半時、有年約卅左右之中年婦人某氏、手挈年約八九歲之女孩一口、行經法新租界巨籟達路四百號門牌對面小攻山之小弄內、突被暴徒一人袖出手槍、開放數響、彈中女孩之腦部腹部等三處、立時倒地身死、婦人某氏左眼角及胸部亦中兩鎗、受傷倒地、該匪等始一哄而散、該氏中彈後、猶勉力起身、兩手抱孩屍奔出小弄外、行經四百號門前、相距出事地約二丈之遠、始行倒地、當由巡捕查見、立即飛報捕房、由捕頭帶同包探等前往該處、察得該氏身臥血泊之中、奄奄一息、立送廣慈醫院醫治、並在該氏身畔抄出鈔票二百餘元、一面將孩屍車送同仁輔元堂驗屍所候驗、聞捕房對於此案、是否盜刦、或係暗殺、尚在偵查中、

半途暴卒

滬寧車上一客

昨有某甲年近四十許、由北站購三等車票一張、搭乘特別快車前赴鎮江、不料該車將達蘇州車站、甲不知何故、驟然暴斃、當由路局將該車在蘇站卸下、由衛生員用藥消除、以免疫癘傳染、甲之屍體、則留蘇待家屬認領、

潘竹銘被綁案 經理無罪

兩韓人押日領署

聯大洋行股東潘竹銘、前被綁匪韓人林益清草惠林二人綁去、匿禁該洋行之六十六號內、致向潘家、要索鉅款、後被潘設法脫險、鳴捕拘獲該綁匪正犯韓人林益清草惠林二人、解送捕房、由臨時法院一再開審、供稱乃係聯大洋行經理李秉堅嗾使、臨時法院乃出票傳李到案、幾經審訊、終以證據毫無、且李係廣東嶺南大學畢業生、學識淵博、立身謹慎、決不致有綁票嫌疑、顯係被誣、已於昨日宣諭、判李秉堅無罪、當堂開釋、林益清草惠林二犯以其國籍關係、已由日本領事館押回、依法審訊、

反日出兵 男女生不違法

住居膠州路三百零一號之崇明女子蔡貞雲、年二十二歲、浙江女子陸登雲、年二十四歲、及同居之通州人張高年、二十二歲、常熟人吳忠漢年二十五歲、皆在讀書時期、因鑒於日本出兵山東、甚爲憤恨、故特書就傳單數十張、於前日下午在康腦脫路一帶張貼、以便喚起民衆、共同抵抗、當粘貼之際、爲戈登路捕房西捕台維司查見、以其違犯工部局章程、遂將蔡陸張吳四人拘入捕房、昨晨解送臨時法院第一刑庭、據西捕禀明查見情形、梁推事將傳單察閱之下、以內中言詞並無違法之語、遂宣告蔡貞雲陸登雲張高吳忠漢無罪、當庭釋放、

形形色色

容賭行賄 昆明路二百零三號開設小茶館之通州人孫萬榮、因於前日午刻容留茶客在內聚賭、被匯山捕房二百五十一號俄捕查悉、而孫向該俄捕行賄洋二元不受、拘入捕房、昨晨解送臨時法院、據俄捕投訴前情、將賄洋呈案請究、經院推事判決孫萬榮處罰金十元、賄洋充公、

毆傷當夥 陳發來月前至滬西康腦脫路順大押當向同鄉人沈姓借錢、時適沈出外未歸、由金壽堂告知、詎陳即闖入櫃內、搶取押票、該當夥上前阻止、陳始悻悻而去、旋即糾集多數流氓、復至該押當、將金拖出毆打受傷倒地、路人正欲鳴捕拘拿、陳等已一哄而散、

扭控逃妻 賃居浦東爛泥渡碼頭小工陳三寶之妻曹氏、於前年十月間潛逃無蹤、昨日午後曹氏因返浦東母家探親、行經花園石橋附近、適爲三寶瞥見、遂喝令將曹氏扭控三區公安局請究、

氣象 徐家匯天文台昨日報告云、天氣多雲、氣壓下降、有東南風、溫度最高六十九·四度、最低五十·七度、預測今日因低氣壓範圍在江西省及南部各省擴大之故而降雨、黃河東海之間有新發生之南風、更南之處風向不定、沿海有霧、

三度探訪模特兒

影戲院饗以閉門羹 警所不允領署之請

北川路橫浜橋明星影戲院、近日所映之影片、其內容均係人體裸體剖解形狀、穢污不堪、故限定五時至七時、專任女賓觀看、其後則男女均可、事爲公安局戴局長偵悉、特令該管五區一分所長張承志、於前晚九時、飭派巡官李少雲、率警往查、該院聞見警等到來、即將電燈熄滅、一面將門前廣告牌搶奪入內、嚴扃其戶、警等呼之不開、乃回報所長、至十時餘、復由李巡官率警前往、時守門者已稍懈、遂得入內、見正映演、即令停止、詎該院非但不從、反重將鐵柵門關閉、時有一號及十九號之武裝日捕二名、由人叢中突出、李巡官因恐發生誤會、乃令之開門、重行退出、同報張所長、經所長親率武裝及便衣之全班長警前往、時鐵門又已關閉、便衣警佯作看客、購票闖入、亦被拒絕、不得已、乃用武將鐵門毀之衝入、觀客見狀、紛紛逃走、頓時人聲鼎沸、秩序大亂、時又有日探由北正一田中連義兩名在內、長警入後、見有一人、手攜本、飛奔出外、雇坐人力車圖逃、被警追上奪下帶所、昨晨日領署派員往所、要求將該片提去、張所長未允、遂即備文將片送呈公安局核奪、

兩學生寫標語

男一年女半之

法租界捕房探捕、前在天文台路拘獲書寫反動標語之男女二人、男名王德（原名孔易）、浙江人、女名徐靜漪、湖南人、在金神父路新華藝術大學讀書、帶入捕房、經捕頭詰據供認書寫標語、昨日解法公堂請究、經中西官訊明、判孔易押一年、徐押六個月、

教員投筆從戎

王母尋子悲啼

昨晚七時、天雨廉纖中、有一老嫗、悲啼而過南市福佑路、據稱、家有一子、名王應祥、卒業於中學、現方執教鞭於浦東楊家渡某小學、晨出暮歸、因昨今未見還家、往問學校、方知已投筆從戎、乃向四處訪尋、始悉應祥已應國民軍招兵處之招募、今留於福佑路之齊業公所內、婦乃前往、竟不得一晤、故即親自冒雨、乘夜渡浦、商求楊家渡小學校長、爲之設法保出、（滬南社）

軍火案中 鄭鏡清

交保六千元

虹口捕房華探劉幹泉錢連奎與西探長司密脫、於本月十六號上午五時十五分、在外白渡橋查獲私藏軍火之通州人張阿三李惠桐兩名、搜出盒子砲十一支、解由臨時法院訊供押查在案、嗣由李供出此項盒子砲係住居東西華德路七號之甬人鄭鏡清托伊等代運至黃浦灘云云、故於前日由承辦此案之中西探密往東西華德路七號將鄭拘獲、並在其家抄出煙具、帶回捕房、昨晨解送法院、由中西探投訴前情、要求延期與張李兩被告併案訊理、隨將煙具呈案請究、質之被告鄭鏡清供稱、現年四十六歲、在丹國領事署充當書記、在滬已十七年、素來安分、張阿三係我包車夫、亦有十一年、邇來因我備有汽車、故將張改爲出店、李惠桐則並不相識、彼等私帶軍火、我不知悉、求宥、並延律師代爲辯護、謂捕房請求改期、並不反對、推要求准被告交保出外候訊、經完諒推事核供、諭令鄭鏡清准交六千元保出外、候改期併案訊理、

撞翻三車

車夫三名均受傷 嚴如根判押並賠

昨晨六時許、有嚴如根所駛之六千七百十三號汽車一輛、從外白渡橋往南駛至黃浦灘路仁記路口、將由南往北之黃包車兩輛及包車一輛次第撞翻、車夫張阿三戴月春王根成均被碰傷、戴傷較重、戴車損壞亦鉅、旋由附近兩華捕到來、將嚴拘入總巡捕房、受傷車夫即送醫院、經醫生敷藥包紮而出、當日解奉臨時法院、梁推事提審之下、以嚴犯三個輕微傷害罪、每個應處拘役三十日、合併執行拘役六十天、並諭令賠償戴損失洋三十元王二十元張十元了案、

妨害公務一罪

團員羅嘉梅處徒刑

浦東龍王廟保衛團員羅嘉梅、因捉陶掌咸之姦而濫權處罰、爲陶控於地方法院、派警拘提、詎羅等拒捕毆警、當奉地方法院嚴令該團總將羅等交案、即奉預審明確、提起公訴、辯論終結、昨由堵刑庭長開庭宣判、羅嘉梅妨害公務一罪、處五等有期徒刑三月、其餘各被告無罪、

組小家庭之地點爭執

嫁後二月歸寧不返 妻意在南夫意在北 因姑虐待不能共處

滬西曹家渡、有寧波人李榮富、於去年七月初一、娶紹興女子翁氏爲室、過門二月餘、因家庭衝突、該氏即歸寧不返、李榮富乃延律師具訴地方法院、要求同居、而被告亦延律師答辯、謂因遭伊姑虐待、不能同居、要求與乃姑分居、與丈夫另組小家庭、當奉傳審、原告請求另組小家庭於英租界白克路、乃被告主張南市華界、蓋伊夫在南市營商、住於南市較爲便利、推原告不同意、堅須白克路、於是官命出外和解、仍不能解決、故昨日又經葉庭長開庭審理、先問兩造能在外和解否、答不能、原告即起言、現在另有通融辦法、命乃姑回寧波老家、嗣被告律師起言、恐係假詞搪塞、問官訊據被告供、白克路並無親戚、祇一姓蔣的、當初原爲曹家渡之鄰居、現蔣妻已死、豈有此理、教我住在伊家、我到白克路及曹家渡、惟有到菴堂內落髮爲尼、至此、問官請楊檢察官蒞庭、開始辯論、原告律師謂、原告與被告七月結婚、到十月即歸寧不返、同居日子不多、而被告辯訴狀稱、因原告之母打她、但並無證明此種無價值無人情之理由、不能作據、在法律上當然有同居義務、判准同居云云、被告律師則謂、妻與夫當然有婚姻契約、但姑並無契約、不必與姑同居、但推中國禮教須孝順、但姑亦須愛護、如此虐待、何能使媳敬孝、況有十六歲的小姑、居間播弄、感情愈難收拾、則將來危險特甚、故還是勸原告讓步、在南市租屋另住、被告亦能手工幫助生活、故請准被告之要求云云、檢察官起而陳述意見、謂本案既係夫婦關係、則原告請求同居、按律當然許可的、請判決云云、審判長遂宣告辯論終結、本月廿八日宣判、於是退庭、

體育紀載

青光還擊匹刺堡

結果三十二比二十 青光勝

青光籃球隊、前於前日（二十三）不挫於匹刺堡、昨晚爲第二次比賽、兩隊健兒、均於八時前鼓勇登場、輪流武投、百發百中、進至銀角一鳴、兩隊各據一方、磨拳擦掌、如臨大敵、開賽後、不二分鐘、即被就地滾之董小培遠射一球、應聲而入、惟隨即被匹隊哈姆投進一球、旋董小培又得一球、脫手而中、哈姆亦還中一球、一來一往、旗鼓相當、球逢敵手、此時觀者憂喜交集、正不知鹿死誰手、當斯時也、青光右鋒談達驊、奮得一球、遠遠射去、穩穩而入、既而董小培又滑進一球、此後青光球勢大盛、前方談董聯絡、有隙即進、無孔不入、復由伍純武徐克培坐鎮後方、水洩不進、此時計分板上之比數、已爲十五與四矣、後匹隊力謀進展、兩隊勢漸平均、各有所得、上半時終了時、爲二十與十之比、青光勝、下半時開賽後、兩隊防禦嚴密、先被董小培罰中一球、旋被匹隊克立謀連進兩球、華爾許又中一球、造成廿一與十六之比、此時匹隊大有轉敗爲勝之概、青光知事不妙、遂即改變戰略、重振旗鼓、再行交鋒、果被左衛徐克培、中鋒黃希恕、右衛伍純武、相繼得分、故下半時青光仍以十二與十之比獲勝、茲將隊員及分數表、詳列於後、

青光

姓名	職位	網中	罰中	犯規	得分
談達驊	右鋒	四	二	一	十
董小培	左鋒	五	三	一	十三
黃希恕	中鋒	二	〇	三	四
伍純武	右衛	一	一	〇	三
徐克培	左衛	一	〇	一	二
	總計	十三	六	六	卅二

匹刺堡

姓名	職位	網中	罰中	犯規	得分
哈雷	右鋒	一	〇	六	二
葛力推	右鋒	一	〇	〇	二
哈姆	左鋒	二	〇	〇	四
華爾許	中鋒	三	〇	二	六
克立謀	右衛	二	〇	二	四
卡爾生	左衛	一	〇	三	二
龍能伶	左衛	〇	〇	一	〇
	總計	十	〇	十一	廿

全黑隊戰勝匹隊乙組

二十九與十六之比

青光匹刺堡第二次戰交鋒前、首有匹隊乙組與全黑之友誼賽、七時正、一聲銀笛、中西十健兒、開始角逐、匹隊奮力對人、身軀偉大、上場時頗予全黑隊以威脅、而全黑隊能運用其活潑之傳遞、靈巧之籃術、竟使匹隊無所用其力、兩力相抗、竟有三分鐘之久、始由全黑陳文達獵中一球、嗣後匹隊連次犯規、全黑續得一分、直至全黑獨得九分時、匹隊尚一無所獲、全黑始稍稍疏懈、予匹隊以投擲之機、遂以十四與六之比告終上半時之紀錄、下半時全黑雖能保持上半時之實力、然匹隊亦稍見起色、全黑鑒於時現敗跡、而尤以匹隊守衛之堅、攻擊之猛、令人可畏、前鋒後衛、先後犯規、竟有十二次之多、其堅守頑抗、有如此者、結果以廿九與十六之比全黑獲勝、

禪文女學運動會提前舉行

西門方斜路白雲觀禪文女學、舉行春季運動會、原定會期爲四月二十一日舉行、屆期適逢天雨、遂改於二十八日、茲該校又因是日須出席青年會夏日兒童義務學校游藝大會、表演舞蹈遊戲等、故將運動會日期提前、現擬於二十七日（本星期五）下午在該校舉行、

青白足球隊戰勝育才公學

青白爲光華高二學生自行組織之球隊、練習有素、實力充足、昨日下午四時、與育才公學作友誼之比賽、天不助美、小雨濛濛、然兩隊精神振作、照常出場、結果青白以七與二之比獲勝、

中華棒球昨被雨阻

中華棒球隊、原定昨日下午五時、約西人業餘棒球隊作練習比賽於中華棒球場、奈天公作對、屆時黑雲密佈、雨點紛臨、致草地潮濕、乃雙方商議延期舉行、又匹刺堡與麥令斯之棒球戰、於昨日下午三時舉行、結果六與二之比、

昨日公共體育場之球戰

昨日下午三時、樂進與樂新足球隊相約交戰於公共體育場、裁判員王楣熙銀笛一鳴、雙方健兒開始角逐、球藝精妙、實力強盛、多屬相等、故劇戰頗烈、結果爲二與一之比、樂進勝、

金龍籃球昨勝永進

金龍籃球隊、昨日下午四時、與交通大學永進籃球隊、作首次友誼比賽、在交大體育館、該隊隊員都係久戰老將、球藝甚精、永進隊亦頗不弱、結果以二十三與二十之比、金龍獲勝、裁判員爲張瑞鑒、附金龍隊隊員名單如下、陳康宏·（隊長）陳詩雍·張關林·錢家驊·俞培恩·唐紹熹·徐紹之·張錦祥·唐熙民·辛鼎年·李乃昌（幹事）·胡汝璽（幹事）·

中法儲蓄會同人體育會成立

中法儲蓄會同人、於上星期組織同人體育會、同事加入者三十餘人、分足球·網球·籃球·隊球·小橡皮球·田徑賽六組、業於上星期六午後舉行成立大會、議決要案多件、以後定每晨七時至八時半假西門公共體育場爲練習場所、一俟練習嫻熟、將與其他職業團體之體育會爲各項友誼比賽、並聞該會同人、將於本星期六、旅行吳淞、藉以紀念體育會之成立、

教育紀載

京市發展社會教育

本京市教育局、以文場街第一通俗圖書館房屋太少、復以市府必須一演講廳以爲宣傳黨義及講演市政等等之用、該局決定就通俗圖書館原址、改立爲第二公共講演廳、而將圖書館遷至貢院街江南官書局舊址、並擬改名爲市立第一民衆圖書館、即就該處大爲擴充、除增設書籍外、並另組一兒童閱書報室、又該館需遷、需款自多、聞該局社會教育課陳泮藻課長、業已捐一月俸薪金約三百元充用、

皖教廳請對各縣教費實行獨立

安徽教育廳長致南省政府諸委員、請於審查各縣地方財政管理處簡章時、注意各縣教費管轄問題、凡屬縣有教育款產、一律劃歸縣教育局經管、以資獨立、

閘北私校向教局請願

閘北私立學校聯合會、日昨上午十時、執監委十人、赴市教育局請願改進閘北教育、面遞呈文、次詢局長對於振興閘北教育計劃、及私校立案事、

市教育局修正之章程

市教育局遵照市政會議議決案、分一二三四科處理局務、第一科掌總務、第二科掌學校行政、第三科掌擴充教育、第四科掌教育研究、

浙大視察員在平湖視察

浙江大學特派視察員朱晨暘·楊志先兩女士、於念二日由嘉興抵平湖、下榻淑英女校、念三日由教育局長陸心濬同往縣立一小·五小·區立一小·二初·三初·十三初等校、分別視察、下午四時、召集全城教職員、在中山紀念廳開會、散會後赴潘縣長宴席、念四日視察城立一初·十一初·及私立稚川·詒穀·茂修·垂裕·毛拔·等男女中小學校、午後五時赴乍浦、念六日視察乍浦區學務、完畢後折赴海鹽、

旅行與參觀

▲南中教職員 南京中學教職員、本星期乘例假組織旅行團、旅行棲霞山、六時出發、由神策門乘火車至棲霞、該校鄉村師範科、即設在山下、主任黃質夫暨教員代表金書樵等、到站歡迎、並作遊山嚮導、全山名勝、徧覽無遺、校長沈弗齋、亦加入團中、攀籐披棘、頗極奮勇、教務主任彭百川、足力最捷、惟秘書胡蒙子、以愛中峰幽奇、跌坐良久、不能上最高峰、山遊畢、蔣明甫丁蘭陔等、復步行至江邊觀賞江濤、返京時、已日落崦嵫矣、

▲市教聯合會 上海市校教職員聯合會、教育參觀團南京組、於二十三日上午七時出發、參與團員五十六人、九時抵蘇州、在常州舉行總理紀念週、延至四時三刻抵京、由交通組雇定公共汽車分批進城、寓中正街惠中旅館、十時開團務會議、中華書局代表到寓、分贈最新南京地圖與南京遊覽指南、二十四日參觀曉莊師範及燕子磯小學、

▲杭市參觀團 杭州市市立各校、現公選完全小學四校、初級小學三校、單級小學一校、另有私立小學兩校、組織首都教育參觀團、出發日期決定於五月十日左右、日來正在籌備討論中、

▲復旦工化班 江灣復旦大學、工業化學班、每星期有參觀一次、前日由該校化學教授率領參觀楊樹浦新自來水廠、江灣大南革廠、聞本星期、將參觀曹家渡江南造紙廠、及閘本肥皂廠、

▲崑山縣師 崑山縣立師範學校、男子部本屆畢業生四十八人、昨日來滬、下榻劉公祠、參觀上中·實小·倉基·梅溪·西成·尚公·旦華·諸小學、又女子部、在無錫參觀、

▲崇明敦行女師 崇明私立敦行女子師範、本屆畢業生十餘人、昨由公民教員施頡石、沈臻夷二女士、領導來滬、寄宿南市崇明旅館、連日參觀上中·實小·務本·西成·尚公等著名小學校、後日再赴蘇州參觀、

▲愛國女學 愛國女校文科三年級及體育科二年級學生、因畢業期近、決議定期出外參觀、文科學生擬於五月初旬前赴蘇州無錫等處參觀各學校、體育科學生三十餘人、定於本月二十七日、乘車前往首都、由教員張英黻等率領、參觀各學校、並參與省立學校聯合運動會、

會務彙誌

▲廿週紀念 吳淞國立同濟大學、自開創以來、迅屆廿週紀念、特由學生會與學校當局、商定於五月十八十九二十三日、舉一盛大紀念會、開放工場及各科教室儀器室陳列室、以便各界人士參觀、並由學校撥款一千元辦紀念刊、五百元辦游藝會、內分新劇·京劇·趣劇·國技·歌舞·中樂·西樂·魔術等項、

▲國語辯論 滬西交通大學、於前（廿三日）日舉行國語辯論會預賽、以便選取人才、加入上海四校國語辯論會、是日與選者共五人、會終結果、以丁文浩之「今日中國農人運動較工人運動更應提倡」爲最佳、史桂澄次之、其題爲「中國經濟根本建設」以上兩君將代表出席四校之國語辯論會、

▲演劇籌款 北公益里滬海公學創辦七年、本屆以開支浩大、爰特商同三馬路大舞台全體藝員、於舊歷三月初九日演唱日戲一天、除開支外、完全補助該校經費、

▲英文演說 交通大學國語演說之比賽殊作、茲又定於月之三十日、舉行英文演說、並擇可取者以便出席他校、

▲聯太平洋會 聯太平洋會婦女部、將於今年秋間、召集各國會員、討論種種重要問題、上海聯太平洋會、因特定於陽歷四月廿八日中午十二時、假座聯華總會集會、請國府外交部長黃膺白氏夫人演說、由梅華銓夫人主席、印有入座餐券、每券一元五角、欲與會者、可先向靜安寺路三十八號太平洋會事務所莫倫君 Mr. Mollen 購取、

▲衛生大會 上海縣教育局、對於民衆教育、進行不遺餘力、爰有民衆衛生大會之計劃、適昨日中午、蘇大巡迴講演團、到局商洽工作計劃、該局即請該團協助、定期實行衛生運動、乃開聯席會議、議決各項如下、㈠地點 三林及閔行、㈡日期 自四月二十七日起一星期爲度、㈢方法 1·宣講、2·表演、3·展覽、4·捕蠅、5·大掃除、㈣用品（略）㈤組織 縣教育局、蘇大巡迴團、當地各學校、各機關、各團體、議畢即分頭預備用品、今日該局即會同蘇大巡迴團下鄉接洽籌備

商場行市

洋釐匯價復昂

▲洋釐　昨（二十五日）滬市仍穩，早市七錢二分七釐半，午市七錢二分九釐二毫五，較昨漲三七五，市場交易不寂，客帮雖無大宗去貨，然市氣甚堅，同業做開亦成交一百數十萬元，現洋新幣鈔票等計成交十萬，銀行互市三四十萬，小同行收兌鈔票，及營用洋匯新幣等數十萬，杭項裝家新幣三十餘萬。

▲輔幣　輔況亦和，單角上下午同做六錢二分三釐，小一釐，買氣不振，匯早市做開二千餘角，午市鮮有成交，銅圓早市五錢九分四釐，午市五錢九分三釐七五，成交十萬左右，拆兌行情，因洋釐漲昂，遂亦稍增一角，計早午市同爲一千二百二十四角五分。

▲銅元　仍平，上下午同計二百九十五千五百文，和上日同，做開數萬三萬餘串，衣牌亦無增減，早市仍爲二千八百二十七文，午市加一文，計二千八百七十八文，角坯仍計二百三十五文，貼水上下午同爲五十三文，升一文。

▲銀拆　昨匯劃收解六十萬兩，各銀行收解亦旺，各種匯劃押匯諸款收解，計有四百餘萬兩，華商各莊收解貨稅匯兌等款六七百萬兩，銀根仍緊，早市劃頭拆息均做四分，銀行掛牌亦計四分，較昨高一分云。

日匯掛牌又減

華商繼續拋出一百數十萬元

昨本埠外匯掛牌，惟日金續減半分，計七錢五分二五，意大利加長五元，瑞士加一元，餘均不變，大條英銀均長，匯兌亦已抑小，但滬市外匯不致殘弱，似稍反佳，究其原由，殆防大條等迭長後之反動也，英美兩匯，華商略有售出，市況見穩，東匯續勢亦堅，華商但有出入，銀行如大通三菱三井朝鮮大陸等均有吸進一百餘萬元，又興業臺灣三井等互相對做幾十萬元，下午頗形鮮淡，日逢星期三，向無正式市面，收市各匯比較上日，計英金縮十六分之一，美金縮八分之一，日金則大四分之一。

▲英匯　掛牌勿更，內盤似軟，華商略有賣出，上午九月份出價二先令七辨士三一二五，進價七辨士三七五，午收出價七辨士三一二五，進價七辨士三七五，下午相同。

▲美匯　掛牌不更，計有一二五上下，上午九月份出價六十三元六二五，進價六十三元七五，旋後出價六十三元七五，進價六十三元八七五，午收出價與晨市相同，下午仿彿。

▲東匯　掛牌減半分，內部反堅，不受掛牌減小之影響，而數十萬元人心堅穩，統帶二五差額，上午八月份出價七四四，進價七四三七五，照後出價七四四三七五，六月份出價七四三二五，進價七四三三七五，收市八月份出價七四五六二五，進價七四五六二五，午後出價七四六二五，進價七四五六二五，七月份出價七四六八七五，進價七四六……，因逢週三，交易稀少云。

倫敦銀市續長

日英日美一致跌落

昨（二十四日）倫敦電，大條近遠期均長一八七五，計近期念六辨士六二五，（合英匯二先令七辨士半）遠期念六辨士半，市況平平，中國方面買進，然無繼續購買，美銀亦長一二五，計五角八分七五，英對美小〇六二五，計四元八角八分一二五，日英減〇六二五，計一先令十一辨士四三七五，日美亦減一八七五，計四十七元半，英對印加一二五，爲二先令七辨士半，路透電日美減一八七五，日英減〇九三七五，電通社日美出價小落一八七五，日英出價跌〇六二五，進價跌下。

漢匯轉漲

昨（二十五日）華商銀行公會報告各省匯市，京津漢口及雲南等見漲，青島濟南及南昌九江等下降，計北京公砝一千〇五十九兩五錢，漲一兩，洋匯一千〇十六元半，加三元，天津行化一千〇六十八兩五錢，漲二兩，洋匯一千〇十七元半，加二元，漢口洋匯一千〇三十五兩，加二兩，洋匯一千〇八元半，加三元，濟南一千〇三十七元半，小六元半，青島一千〇十七元，各減四元，雲南二百三十九元，南昌一千〇十四元，九江減三元，中行天津電，銀匯一千〇六十七兩五錢，加二兩九錢云。

整理各債猛跌

七長整六均跌二元許　二五又好六角　本月期貨昨已停止

昨（二十五）本月期各債，因交割在即，停止市場交易，需辦理劃帳計算手續，故期貨祇拍五月份一種，但各債市況，非特並無減色，且較前日態形暢旺，達一百七十餘元，買賣人氣之踴躍熱鬧，尤爲僅見，總計全日成交數，二百六十四萬五千元，計整六五月期一百五十萬元，七長五月期一百〇九萬五千元，現貨仍以二五爲最盛，總計成交十萬〇七千元，各債市價，二五仍極挺俏，內人氣頗佳，收盤續勁，七長整六，降跌殊猛，買戶進購，雖亦不鮮，但終以賣方散戶拋出殊盛，茲將價格上落情形，分述於後，

▲七年長期　七長現貨，晨開七十一元七角，跌一元二角，五月期初盤仍出二元漸高至二元半，次盤復降至一元八九角許，後市續跌，收盤七十一元一角，較前日跌二元，

▲整理六釐　整六現貨收盤六十元，跌二元半，五月期初在二元之間，旋步向下，至六十元六七角，下午又跌，最低六十元〇五分，結果六十元〇四角，陡跌二元二角，

▲二五庫券　二五大票六十一元九角，較前日好六角，小票六十元〇八角半，大五角半，續盤約在七十二元左右。

證券明日交割

▲本月成交總數三百十一萬元

華商證券交易所本月期各債，定於二十七日交割，故昨已停止市場交易，辦理各經紀人自行交割及劃帳手續，本月劃帳者爲數不少，計二百三十萬元，成交總數爲三百十一萬元，則於明日交割，茲列表於下。

[illegible]

金市回高

▲比上日漲起一兩四錢

昨（二十五日）標金復呈漲象，人心穩昂，外匯見佳，華商略有拋出，市場交易，尚屬熱鬧，順利反覆漲落等均有漲進，……茲將各價列後。

[illegible]

棉市昨訊

▲外棉趨勢堅挺　▲漢標本月期有軋多氣象

昨（二十五日）紐約棉市以空頭補進，及新棉情形未佳而漲，計各月期漲二十一至十三磅音，現貨大十五磅音，利物浦棉市，五月期七月期及十月期各小一三，現貨小一〇七，孟買棉市，初亦堅挺，後以本地空頭賣出而跌，計各期漲跌不一，茲將各價列下。

[illegible]

紗市稍有轉機

▲標紗　上昇因期市交易漸旺，人氣略堅，標紗二百二十六元，四月期二百二十九元……買賣雙方……

紗市平穩

▲現紗　昨日（星期三）現紗市況，無甚榮辱，惟各帮零星採辦，尚覺努力，對於下月份之預買，亦形佳良，以故市面局穩，無弱點發現，昨日漢口帮進三百餘包，廣東帮進二百五十包，四川帮進三百三十包，野鷄帮進一百餘包，江西帮進一百三十包，寧波、內地、秦皇島、汕頭、蘇湖牛莊等帮進三百包，合計一千三百餘包，同行交易五百餘包，賣價平平，茲列市價如下。

[illegible]

▲期紗　紗布交易所十六支人鐘標準，大體形勢，尚形振作，惟市面昨是而今非，業中人謂爲盤旋之勢，無得失足述，但昨以海外消息良好，及實銷未衰，買氣較鬯而堅，惟本月份因軋多而獨跌，前後市共成交一萬二千九百包，茲將收盤行情比較如下。

[illegible]

正金低減匯率

正金銀行本日低減匯率如下，紐約電匯四七美金八分五，跌四分一，倫敦電匯一先令十一便士八分三一，跌八分一

（橫濱二十五日電通）

市價一覽

▲外匯平市

[illegible]

▲各國幣價

[illegible]

▲國內匯兌　銀行公會報告各省匯市

[illegible]

▲金市

[illegible]

▲滬南米市

[illegible]

▲滬北米市

[illegible]

▲銀洋錢市

[illegible]

▲衣牌單早

[illegible]

▲船戶

[illegible]

▲油豆餅

[illegible]

▲雜糧

[illegible]

▲北市雜糧公會糧市價

[illegible]

▲蘇州金銀市

[illegible]

▲蘇州錢市

[illegible]

▲無錫金市

[illegible]

▲無錫錢市

[illegible]

▲無錫米市

[illegible]

▲無錫雜糧市

[illegible]

▲無錫紗市

[illegible]

▲煤油

[illegible]

▲現貨麵粉

[illegible]

上海華商紗布交易所

[illegible]

上海證券物品交易所

[illegible]

上海華商證券交易所

[illegible]

上海麵粉交易所

[illegible]

大阪三品紗

[illegible]

大連油豆餅電

[illegible]

紐約棉市

[illegible]

利物浦棉市

[illegible]

孟買棉市

[illegible]

火車表

滬寧路

▲上行車　上海北站開

[illegible]

▲下行車　南京到

[illegible]

滬杭甬路

[illegible]

▲附誌　上海北站每日……至海寧……發售……詢問處電話北……

船期

▲進口輪船報告　四月二十五日（初六日）

[illegible]

▲出口輪船報告

▲寧波班

[illegible]

▲長江班

[illegible]

▲定海石浦海門班

[illegible]

▲崇海班

[illegible]

▲寧山定海班

[illegible]

▲通州揚州班

[illegible]

▲福州班

[illegible]

▲溫州班

[illegible]

▲南華班

[illegible]

▲北洋班

[illegible]

▲德國亨寶班

[illegible]

▲呂宋爪哇班

[illegible]

▲世界班

[illegible]

▲溫哥武班

[illegible]

▲香港小呂宋

[illegible]

▲意國郵船班

[illegible]

▲孟買班

[illegible]

▲神戶長崎班

[illegible]

▲青島大連班

[illegible]

外洋輪船報告

▲舊金山班

[illegible]

▲西雅圖班

[illegible]

▲英國倫敦班

[illegible]

▲法國馬賽班

[illegible]

法庭公布

地方法院

▲刑事判決

[illegible]

▲民事判決

[illegible]

▲民事批示

[illegible]

▲拍賣

[illegible]

▲刑事批示

[illegible]

臨時法院

▲刑事判決

[illegible]

上訴院

▲刑事判決

[illegible]

▲民事批示

[illegible]

▲公示送達

[illegible]